Síntesis Informativa
AMELAF

amelaf.org.mx

HECHO EN MÉXICO

AMELAF
Juan de Villafranca

@amelaf
@devillafranca

Viernes 17 de abril de 2026

I.- Información General Relevante

Cumbre en España no es anti Trump, sino de paz: Sheinbaum

Alonso Urrutia y Alma E. Muñoz
(20260417), La Jornada, Primera,PP-2,Nota Informativa
En vísperas de su viaje a Barcelona para participar en una cumbre de jefes de Estado, la presidenta Claudia Sheinbaum sostuvo que el evento "no es una reunión antiTrump ni mucho menos. La considero una reunión por la paz en el mundo, que es distinto. Nosotros vamos en un sentido muy positivo que es la doctrina Estrada, y la defensa de la política exterior, y de los pueblos del mundo", así como la solución pacífica de los conflictos. La mandataria salió anoche en vuelo comercial rumbo a Madrid, donde realizará una escala para continuar su viaje hasta Barcelona. Acudirá acompañada de una reducida comitiva integrada por el nuevo secretario de Relaciones Exteriores, Roberto Velasco y el coordinador de la Oficina de la Presidenta, Lázaro Cárdenas Batel.

Admite Pemex fuga y mentiras

Víctor Osorio
(20260417), Reforma, Primera,PP-6,Nota Informativa
Luego de 69 días de haber iniciado el derrame en el Golfo de México y de una serie de alegatos del gobierno culpando a buques no identificados o chapopoteras, entre otros, Pemex aceptó ayer que la causa del desastre fue una fuga en un oleoducto, sin precisar el motivo de la afectación. Funcionarios de Pemex lo supieron desde los primeros días de febrero, lo ocultaron e intentaron repararlo sin informar a su director general, Víctor Rodríguez, según reveló ayer el funcionario. Además, durante 10 días dejaron abierto el ducto marino Old AK C que conecta una de las plataformas en Cantarell con Dos Bocas. Rodríguez informó que tres altos ejecutivos de la petrolera fueron cesados y denunciados penalmente ante la Fiscalía General de la República.

Admite Ebrard que su hijo se hospedó 6 meses en embajada en Reino Unido

Salvador Corona y Eduardo Dina

(20260417), El Universal, Primera,PP-6,Nota Informativa

El secretario de Economía, Marcelo Ebrard, reconoció que su hijo, Marcelo Patrick Ebrard Ramos, se hospedó durante aproximadamente seis meses en la Embajada de México en el Reino Unido, pero negó que se hayan utilizado recursos públicos de manera indebida. "Él quería quedarse más tiempo, Y se regresó. No veo en ello ningún abuso de mi parte, salvo la preocupación de un papá por su hijo. No usamos ningún recurso indebidamente", dijo el funcionario. Lo anterior, luego de que el columnista de El Universal Claudio Ochoa Huerta publicara el texto Los huéspedes VIP de la Embajada de Londres, en el que señala que el hijo del secretario residió en el inmueble diplomático entre 2021 y 2022, durante la gestión de la entonces embajadora Josefa González Blanco.

Va Citlalli por garantizar continuidad de la alianza

Víctor Gamboa y Eduardo Dina

(20260417), El Universal, Primera,PP-6,Nota Informativa

Con la encomienda de lograr acuerdos con el PVEM y el PT, y garantizar la continuidad de la alianza, Citlalli Hernández asumió la presidencia de la Comisión Nacional de Elecciones de Morena. En medio de presiones y tensiones al interior de la coalición por las candidaturas rumbo a las elecciones federales y de 17 gubernaturas en 2027, la presidentade Morena, Luisa María Alcalde, afirmó que la incorporación de la exsecretaria de las Mujeres es fundamental para fortalecer al partido y, con su experiencia, impulsar los acuerdos que se requieren en la mesa de diálogo entre Morena, PVEM y PT. La presidenta de Morena minimizó las diferencias con los partidos de la alianza y calificó como "ruido mediático" las versiones sobre conflictos, rupturas y disputas.

Godoy solicita reabrir el caso contra integrantes de La Luz del Mundo

Alma E. Muñoz y Alonso Urrutia

(20260417), La Jornada, Política,PP-9,Nota Informativa

La fiscal general de la República, Ernestina Godoy, pidió que se reabra el caso contra integrantes de la iglesia La Luz del Mundo, incluido su líder Naasón Joaquín García, condenado en Estados Unidos por abuso sexual de menores, después de que el anterior titular de la dependencia, Alejandro Gertz Manero, determinó el no ejercicio de la acción penal, informó ayer la presidenta Claudia Sheinbaum.

En puerta, la segunda ronda de conversaciones con EU sobre el T-MEC

Roberto Morales

(20260417), El Economista, Empresas y negocios,PP-26,Nota Informativa

El secretario de Economía, Marcelo Ebrard, y el representante comercial de la Casa Blanca, Jamieson Greer, encabezarán el próximo lunes la segunda ronda de negociaciones bilaterales sobre el T-MEC en la Ciudad de México. Sobre ello, EU pondrá especial atención a las reglas de origen, según informó Greer el jueves a los miembros del Comité de Asignaciones de la Cámara de Representantes. Ebrard indicó que Sheinbaum recibirá a Jameison Greer, titular de la Representación Comercial de Esta dos Unidos (USTR) y a su equipo en la Ciudad de México, donde se llevará a cabo la ronda de negociaciones en un solo día.

Pactan no subir precio de tortilla

Natalia Vitela y Claudia Guerrero
(20260417), Reforma, Primera,10,Nota Informativa
Líderes de tortillerías en México que se reunieron ayer con la presidenta Claudia Sheinbaum aseguraron que no existe la intención de incrementar el precio de la tortilla y que habrá mesas de diálogo para mejorar condiciones, como mantener el precio de la harina y eliminar intermediarios. El precio promedio del kilo de tortilla es de 25 pesos. Antonio de la Torre, Presidente de la Unión de Industriales de la Masa y la Tortilla, destacó el llamado de la Presidenta para que se dialogue con las harineras, especialmente con Maseca, por el aumento de precios. Ayer, la Presidenta admitió un ligero aumento en el precio de la tortilla.

Pactan alto el fuego Líbano e Israel; pronto se concretará la paz: Trump

AP, AFP, Xinhua, Sputnik y Europa Press
(20260417), La Jornada, Mundo,PP-23,Nota Informativa
El ejército de Líbano denunció que Israel violó el alto el fuego que había sido anunciado horas antes por el presidente de EU, Donald Trump, por lo que Hezbollah lanzó ataques en respuesta. Tras la entrada en vigor del alto el fuego con Israel, se escucharon disparos en barrios del sur de Beirut, reportaron periodistas de Afp. Las fuerzas armadas libanesas acusaron a Israel de cometer "actos de agresión" y bombardeos en violación de la tregua de 10 días que entró en vigor pocas horas antes. Hezbollah anunció que atacó a soldados israelíes en represalia. Sin embargo, al cierre de la edición no se reportaron nuevas violaciones al pacto.

III. Notas Relevantes del Sector Farma

Secretaría de Salud

Avanza proyecto de almacén regional de medicamentos en Tepic

Diego Armando Méndez Jiménez
(20260416), Notigram Online (Chihuahua), Local,,Nota Informativa
El gobernador de Nayarit, Miguel Ángel Navarro Quintero, informó que continúa el avance en la creación del Almacén Regional de Medicamentos e Insumos para la Salud en Tepic, proyecto enfocado en mejorar la distribución y disponibilidad de insumos médicos en la entidad y la región del Pacífico. El mandatario estatal detalló que sostuvo una reunión de trabajo con Carlo Emilio Mendoza Margain, director de logística de Birmex, así como con personal de la Secretaría de Salud de Nayarit y del IMSS Bienestar, donde se revisaron los progresos de esta estrategia.

Alertan por medicamento oncológico falso

Redacción

(20260416), Desde el Balcón Online (Yucatán), Yucatán,,Nota Informativa

Un caso detectado en un hospital público federal en Yucatán encendió las alertas sanitarias tras confirmarse la aplicación de un medicamento oncológico, presuntamente falsificado dentro del sistema de salud. La irregularidad forma parte de una investigación que revela que distintas instituciones públicas de salud en México adquirieron frascos del fármaco Keytruda, los cuales posteriormente fueron incluidos en alertas sanitarias por falsificación. El reporte señala que este problema no es aislado, sino que se repite en varias entidades del país. De acuerdo con la información, después de recibir una dosis vinculada al lote X003479 —posteriormente señalado como ilegal— el paciente presentó síntomas severos, entre ellos temblores, parálisis total del cuerpo y dolor intenso en distintas zonas.

Cofepris

Emite Cofepris dos alertas sanitarias por venta ilegal de vacunas contra el VPH

Ángeles Cruz Martínez

(20260417), La Jornada, Política,16,Nota Informativa

La Cofepris emitió ayer dos alertas sanitarias: una por la venta ilegal en el país de vacunas contra el virus del papiloma humano (VPH). Son parte de dos lotes que estaban destinados al sector público. La segunda alerta se refiere a la falsificación de otros cinco lotes del mismo producto. Además, debido a que algunos números de lote corresponden a otros fármacos, el laboratorio Merck Sharp and Dohme (MSD) fabricante de la vacuna, señaló que las dosis pudieron haber ingresado a territorio nacional de manera ilegal, o ser muestras médicas destinadas a su destrucción por diversas causas. Una tercera alerta sanitaria de Cofepris fue sobre el producto Elopag 50 con la sustancia activa Eltrombopag, el cual carece de registro sanitario en México. En otros países está autorizado para el tratamiento de enfermedades raras que obstaculizan la coagulación sanguínea.

Es la Cofepris punto de inflexión en negociación del T-MEC

Redacción

(20260416), Mass Información Online, Código Político,,Nota Informativa

La Cofepris se perfila como un punto crítico en la próxima revisión del T-MEC, debido a los señalamientos sobre rezagos regulatorios que afectan la competitividad del sector salud en México. De acuerdo con Infobae, el analista Alejandro Vázquez advirtió que las barreras comerciales han evolucionado y ahora son principalmente de carácter institucional, ubicando a la Cofepris en el centro del debate por retrasos en registros sanitarios, procesos inconsistentes y limitaciones operativas. Este contexto plantea un dilema estratégico para México: avanzar hacia una convergencia regulatoria con Estados Unidos o mantener su autonomía institucional. La decisión, señaló Vázquez, definirá el papel del país dentro de la cadena de innovación en salud en América del Norte.

IMSS-Bienestar

Absorción de trabajadores por IMSS-Bienestar, necesaria ante años de precariedad laboral: sindicato

Silvia Alvarado
(20260416), MegaNoticias Online, Salud,,Nota Informativa
El proceso de transición al modelo de IMSS-Bienestar contempla la posible absorción de trabajadores que actualmente laboran bajo esquemas de contrato y suplencia, informó Francisco Félix Ramírez, secretario general del Sindicato Mexicano del IMSS-Bienestar. Respecto a las protestas recientes del personal de salud, Félix Ramírez consideró que son totalmente justificadas, al denunciar que algunos trabajadores perciben apenas entre 90 y 100 pesos por guardia. Entre las principales problemáticas, destacó el desabasto de medicamentos e insumos médicos. En el Hospital General de Fresnillo, indicó, actualmente no se cuenta con insumos suficientes para realizar diversos estudios de laboratorio.

Respaldan diputadas del PT a personal médico y de enfermería del Hospital General de Cuajimalpa; denuncian falta de insumos y hostigamiento laboral

Redacción
(20260416), Arsenal Diario Digital Online, México,,Nota Informativa
Las diputadas del PT Martha Aracely Cruz Jiménez y Margarita García García manifestaron su respaldo al personal médico y de enfermería que labora en el Hospital General de Cuajimalpa IMSS-Bienestar, que denuncian falta de insumos, lo que afecta directamente en la calidad de la atención a la población usuaria y vulnera la seguridad de los pacientes. La diputada Marta Araceli Cruz sostuvo que personal médico y de enfermería, así como pacientes, han señalado la carencia recurrente de medicamentos, guantes, jeringas, gasas, soluciones intravenosas y equipo médico esencial para la atención de urgencias y consultas generales.

Crisis del sistema de salud en México persiste pese a reformas recientes

Jorge Camarillo García
(20260416), MegaNoticias Online, Salud,,Crónica
El sistema público de salud en México enfrenta un rezago estructural que, lejos de corregirse, se ha profundizado en los últimos años. Decisiones políticas, excesiva burocracia, falta de inversión sostenida, desabasto crónico de medicamentos y una deficiente planeación operativa han colocado a millones de ciudadanos en una larga espera por atención médica digna. La creación del IMSS-Bienestar, no ha logrado revertir de fondo la crisis que se manifiesta diariamente en hospitales y centros de salud. Testimonios de pacientes y familiares dan cuenta de una realidad persistente: recetas que no se surten, consultas pospuestas por meses y traslados forzados a hospitales lejanos por falta de capacidad local. A esto se suman denuncias por negligencia médica, maltrato y omisiones en la atención.

IMSS

Operativo federal en Puebla busca fármacos robados al IMSS

Claudia Espinoza
(20260416), El Heraldo de México Online, Nacional,,Nota Informativa
En una operación más de 50 agentes federales y estatales sitiaron este jueves un inmueble en la colonia Joaquín Colombres. El despliegue, encabezado por la Fiscalía General de la República (FGR), apunta al corazón de una red nacional dedicada al tráfico de medicamentos controlados. El operativo se ejecutó con una inspección minuciosa, habitación por habitación, centrada en localizar dos objetivos clave: Fármacos de procedencia ilícita, presuntamente sustraídos de clínicas del IMSS en semanas pasadas.

FGR catea domicilio en Puebla en busca medicinas y armas ligadas a robos del IMSS

Redacción
(20260416), PH Periodismo Hoy Online, ,,Nota Informativa
La Fiscalía General de la República (FGR) encabezó este jueves un operativo de cateo en un inmueble ubicado en la colonia Joaquín Colombres de la ciudad de Puebla, con el objetivo de localizar medicamento controlado presuntamente robado de clínicas del Instituto Mexicano del Seguro Social (IMSS). Además de los medicamentos, las autoridades buscan armas de fuego que habrían sido utilizadas en los robos a clínicas del IMSS, perpetrados en distintos puntos de la capital poblana.

ISSSTE

ISSSTE reporta promedio de abasto del 97% en farmacias y aumento en distribución de medicamentos

Redacción
(20260416), Diario ContraRéplica Puebla Online, Nación,,Nota Informativa
El director general del Instituto de Seguridad y Servicios Sociales de los Trabajadores del Estado (ISSSTE), Martí Batres Guadarrama, informó que el trabajo institucional continúa para lograr el 100 por ciento de abasto de medicamentos en las 766 farmacias del organismo. Las acciones concretas implementadas por el Instituto incluyen reuniones con proveedores, envío de medicamentos faltantes, transferencias de claves entre unidades, visitas sorpresa, actualización del catálogo y revisión de procesos en ventanilla para disminuir la burocracia y eficientizar la atención a pacientes. Además, se han llevado a cabo reuniones con los responsables de farmacias.

Otras Organizaciones del Sector

Capitanas
Sin autor
(20260417), Reforma, Negocios,3,Columna
(…) Es la nueva directora ejecutiva de la Asociación Mexicana de Industrias de Investigación Farmacéutica (AMIIF). Su reto es trabajar en una agenda enfocada en el impulso a la investigación clínica, la certeza regulatoria y la generación de condiciones que favorezcan la inversión y el desarrollo científico en México.

En Corto / Retinopatía diabética
Sin autor
(20260417), El Universal, Cultura,24,Nota Informativa
Con base en la molécula natural del cuerpo humano llamada vasoinhibina, científicos del Instituto de Neurobiología de la UNAM desarrollan unas gotas oftálmicas para tratar la retinopatía diabética, complicación grave de la diabetes mellitus que causa la pérdida de visión. "Contar con este medicamento accesible y no invasivo sería importante, ya que los tratamientos actuales consisten en inyecciones en el ojo que deben aplicarse repetidamente, son costosas y no siempre logran detener el avance de la enfermedad", dijo Juan Pablo Robles, investigador de dicho instituto.

México y EU van a reanudar la negociación sobre el T-MEC
Ivette Saldaña / Eduardo Dina
(20260417), El Universal, Economía,21,Nota Informativa
Como parte de las negociaciones entre México y Estados Unidos rumbo a la revisión del T-MEC, el secretario de Economía, Marcelo Ebrard, informó que el 19 y 20 de abril se realizará la segunda ronda de acercamientos bilaterales. Dicha reunión se llevará a cabo en la Ciudad de México, por lo que el representante Comercial de Estados Unidos, Jamieson Greer, visitará la Ciudad de México. A través de un comunicado, la Secretaría de Economía dijo que "las sesiones técnicas de trabajo abarcarán sectores estratégicos de la economía, incluidos el sector automotriz, la industria del acero y aluminio, el sector farmacéutico, la electrónica, entre otros".

IV Columnas Políticas y Financieras

Templo Mayor
F. Bartolomé
(20260417), Reforma, Primera - Opinión,8,Columna
La revelación de que Pemex fue el culpable del megaderrame de hidrocarburos en el Golfo de México es una crisis seria para el gobierno de Claudia Sheinbaum por muchas razones. De entrada por las pifias, mentiras, ocultamientos y contradicciones alrededor del desastre. Primero se negó el derrame, después se minimizó el desastre ecológico y en la búsqueda de un inidentificable barco fantasma de Peña Nieto se hilaron muchas mentiras. En su versión, el titular de Pemex, Víctor Rodríguez, asegura que varios de sus principales subordinados le ocultaron la fuga, las labores de contención, la reparación tardía y ¡le negaron información fidedigna!

Trascendió
Sin autor
(20260417), Milenio Diario, Opinión,2,Columna
Que además de los trabajos de remodelación a marchas forzadas en el Aeropuerto Internacional de la Ciudad de México, que dirige el almirante Juan José Padilla Olmos, para recibir a los miles de visitantes por la Copa Mundial de Futbol, la terminal aérea busca estrenar un sistema para inhibir el uso de drones que, de acuerdo con la licitación restringida del organismo, representan un riesgo a la seguridad (…)

Bajo Reserva
Sin autor
(20260417), El Universal, Primera,2,Columna
Quien no contuvo su simpatía por el expresidente Andrés Manuel López Obrador fue el titular de la Suprema Corte, Hugo Aguilar Ortiz. En la sesión de este 16 de abril, cuando el Pleno avalaba el decreto del exmandatario que declaró Área Natural Protegida al Lago de Texcoco, el oaxaqueño le envió una felicitación al tabasqueño por escuchar a las comunidades de la zona, algo que, nos hacen ver, nunca había sucedido desde el recinto del Alto Tribunal. Dos veces el ministro presidente surgido de la elección judicial de los acordeones en 2025, felicitó a su antiguo jefe, cuando don Hugo era el encargado en el Instituto Nacional de los Pueblos Indígenas de cabildear con las comunidades a favor de megaobras problemáticas, como el Tren Maya y el Tren Interocéanico (...)

Frentes Políticos
Sin autor
(20260417), Excélsior, Primera-Opinión,11,Columna
La segunda ronda del T-MEC reúne en México a Jamieson Greer, jefe de la Oficina del Representante Comercial de EU, y a Marcelo Ebrard, secretario de Economía. En Palacio Nacional, la presidenta Claudia Sheinbaum recibe a la delegación para revisar el T-MEC. Washington llega con ajustes arancelarios; México responde con continuidad negociadora. Ebrard opera como bisagra técnica entre exigencias y estabilidad regional. Greer mide cumplimiento (…)

Rayuela
Sin autor
(20260417), La Jornada, Opinión,CP,Editorial
Hace falta meter en cintura a intermediarios y especuladores de alimentos.

Rozones
Sin autor
(20260417), La Razón, Primera,2,Columna
Y ahora que se conoció el origen del derrame de crudo que impactó al Golfo de México, no pocos recordaron la multiplicidad de versiones que sobre los hechos fue dando la gobernadora de Veracruz, Rocío Nahle, a quien, nos dicen, si algo se le puede reconocer es que no ha dejado de contribuir con sus declaraciones a hacer más grande el problema. Y es que, nos recuerdan, primero dio la versión de las chapopoteras y soltó también el señalamiento de que había sido un buque, pero además no cualquiera, sino uno contratado en la época de Enrique Peña Nieto, declaración que hizo mientras negaba rotundamente que el origen fuera una instalación de Pemex (...)

Estrictamente Personal / ¿Acabó la guerra en Sinaloa?
Raymundo Riva Palacio
(20260417), El Financiero, Nacional,40,Columna
Poco a poco, en las últimas semanas, la vida nocturna en Culiacán ha mostrado señales de que se está recuperando. Arrancones como antes, restaurantes que empiezan a regresar a sus viejos horarios y menos muertos en las calles hacen pensar a los culichis que algo está pasando, que no alcanzan todavía todos a entender (...) Las hipótesis se sustentan en que dos semanas antes de que fuera abatido Nemesio Oseguera, El Mencho, jefe del Cártel Jalisco Nueva Generación, sus lugartenientes perdieron contacto con él. "No había órdenes ni quien les bajara las instrucciones", dijo una fuente de inteligencia estadounidense que monitorea las comunicaciones de los comandantes de Los Chapitos. Tras la caída de Oseguera, la comunicación permaneció interrumpida, pero fue acompañada de otro suceso que sorprendió a las áreas de seguridad mexicana: contra lo que preveían como una reacción muy violenta de la organización de El Mencho, esta no se produjo (...)

Jaque Mate / Citlalli, a la banca
Sergio Sarmiento
(20260417), Reforma, Primera - Opinión,8,Columna
Parece que ocupar un cargo menor en Morena es la puerta de salida digna para quienes son desplazados de tareas importantes en la 4T. Tenemos el caso de Adán Augusto López Hernández, quien dejó la coordinación de los senadores del partido el 1 de febrero, en medio del escándalo por su relación con Hernán Bermúdez Requena, acusado de ser el líder del grupo criminal La Barredora, para hacerse cargo de "trabajo territorial" en Morena para las elecciones de 2027. Ahora vemos a Citlalli Hernández renunciar a la titularidad de la Secretaría de las Mujeres: "Me dijo que se va al partido, que quiere ayudar a Morena", declaró ayer la presidenta Claudia Sheinbaum (…) Son renuncias sospechosas. (…)

365 días / 30 horas de vuelo por 40 en Barcelona

Ciro Gómez Leyva
(20260417), Excélsior, Primera-Nacional,4,Columna
Siete días dejó correr la presidenta Sheinbaum antes de informar que no participará en el evento de Global Progressive Mobilisation (GPM), el proyecto-organización que se lanza hoy en Barcelona como "una alternativa necesaria a las fuerzas conservadoras y de extrema derecha". Su paso por Cataluña, entonces, parece reducirse a un encuentro con el presidente del gobierno español, Pedro Sánchez; uno con el brasileño Lula da Silva, y quizá con algún otro mandatario que esté por allá el fin de semana. La Presidenta dijo ayer que acudirá a una cumbre de jefes de Estado cuya agenda no aparece por ninguna parte. Mucho aire de misterio difícil de conciliar con lo que cabría esperar de una de las figuras políticas más influyentes del mundo —como la ubicó la revista Time—: planificación, cálculo, claridad. (…)

Astillero

Julio Hernández López
(20260417), La Jornada, Política,10,Columna
Resulta preocupante que Omar García Harfuch haya incluido en su lista de presuntos éxitos contra la extorsión, y así lo haya informado a la presidenta Sheinbaum en una mañanera, a una activa organización de defensa popular de La Laguna, 32 de cuyos integrantes fueron detenidos por fuerzas federales (Guardia Nacional y Defensa, según se ha denunciado) y estatales de Durango cuando protestaban por el despido injustificado de cuatro trabajadores de una empresa transportista de explosivos constantemente acusada de abusos laborales (…)

Capitanas

Sin autor
(20260417), Reforma, Negocios,3,Columna
La incorporación de Christian Zinser como socio de Baker McKenzie en México marca un movimiento relevante en el reacomodo del mercado legal en materia de litigio estratégico. La firma integra a un abogado cuya práctica ha estado vinculada a casos que han generado precedentes y visibilidad pública. Zinser, fundador de su propia firma en 2006, ha construido su perfil en disputas complejas, tanto en tribunales como en arbitrajes. Su participación en el litigio contra UBS, que llegó a la Suprema Corte de Justicia de la Nación, derivó en un criterio inédito sobre la responsabilidad penal de empresas por actos discriminatorios, un precedente con implicaciones directas para el sector corporativo. La llegada de Zinser se da en un contexto en el que las firmas globales buscan fortalecer sus prácticas contenciosas ante un entorno con mayor litigiosidad y regulación (…)

De Jefes

Sin autor

(20260417), El Financiero, Empresas,19,Columna

Recientemente Héctor Romero Gutiérrez asumió la titularidad de la Agencia Nacional de Aduanas de México (ANAM) con el mandato de digitalizar procesos y unificar bases de datos en una plataforma única de comercio exterior. Esta transición tecnológica es estratégica para la economía nacional, ya que la actividad aduanera genera actualmente más de una cuarta parte de la recaudación tributaria total del país. El objetivo de la nueva gestión es acelerar el despacho de mercancías mediante el uso de tecnología no invasiva, como rayos X y gamma, para reducir tiempos de inspección sin comprometer el control sanitario o fiscal en los 33 puntos de revisión en territorio mexicano. Un sector que ejemplifica la necesidad de esta modernización es el cárnico. De acuerdo con Francisco Jaraleño, director del Consejo Mexicano de la Carne, el comercio transfronterizo de proteína alcanzó 3.8 millones de toneladas en 2025, con un valor comercial de 12 mil 473 millones de dólares (…)

La 5a Transformación / Kushki y la nueva etapa de vigilancia de UIF y CNBV

Darío Celis Estrada

(20260417), El Heraldo de México, Mercados,18,Columna

Con la creciente preocupación por las vulnerabilidades en ciberseguridad potenciadas por la Inteligencia Artificial (IA), y el revuelo que provocó el lanzamiento de Mythos, el nuevo modelo de Anthropic, varias firmas de pagos ya empezaron a mover piezas para no quedarse atrás. Una de ellas es Kushki, la paytech de Aron Schwarzkopf y Sebastián Castro y apoyado por Dila Capital, SoftBank Latin America Fund, Kaszek Ventures y otros poderosos grupos financieros (...) Más aún cuando el Mundial de Futbol 2026 que organiza la FIFA, que preside Gianni Infantino, asoma como catalizador del dinero electrónico, la trazabilidad y, por supuesto, también de nuevos focos de riesgo. El timing no es casual. En la 89 Convención Bancaria, la Unidad de Inteligencia Financiera, ahora a cargo de Omar Reyes, y la Comisión Nacional Bancaria y de Valores, que preside Ángel Cabrera, firmaron un convenio para cerrar filas en materia antilavado (...)

Activo Empresarial / Sheinbaum busca contener inflación; ¿el Banxico se equivocó?

José Yuste

(20260417), Excélsior, Dinero,1-2,Columna

La Presidenta está preocupada por la inflación. Hace bien. El peor escenario que podríamos tener es el de un crecimiento bajo, pero con inflación elevada. La inflación es el peor impuesto para los trabajadores y evita la inversión al no tener estabilidad financiera. Incluso, la presidenta Claudia Sheinbaum envió el mensaje, desde su mañanera, de que está llegando a acuerdos con gasolineros, con la cadena maíz-tortilla, con jitomateros, con las tiendas de autoservicio para refrendar el Pacic con una canasta básica a 910 pesos (…) Para ello, se recargó en el secretario de Hacienda, Edgar Amador, y en el subsecretario de Ingresos, Carlos Lerma, quien recordó que la inflación obtenida en el año 2017 fue de 6.77% anual, por el gasolinazo y los precios internacionales de crudo. O también la de 2022, por la guerra entre Rusia-Ucrania, afectando fertilizantes y granos básicos. Sin embargo, el gobierno federal hace de su parte. Está preocupado para evitar un rebrote inflacionario (…)

Moneda en el Aire / Aval moral: la inclusión de Cárdenas
Jeanette Leyva Reus
(20260417), El Financiero, Economía,6,Columna
Las noticias de las últimas semanas –como los derrames de petróleo en Veracruz, los incendios en plantas que se niegan, y desde luego el anuncio reciente de que ahora sí se retomará el análisis de utilizar en el país la fracturación hidráulica–, hacen que sea el mejor momento para que Petróleos Mexicanos (Pemex) que lleva Víctor Rodríguez tenga su primera Comisión Consultiva del Petróleo. Este es un nuevo órgano interno de la petrolera, y en donde se tendrá en la presidencia honoraria a Cuauhtémoc Cárdenas Solórzano, nadie mejor para darle el llamado "aval "moral", ya que el ingeniero además de la experiencia y conocimiento en esos temas permitirá darle a la comisión, una voz con peso para las decisiones que se tomen (…)

Historias de NegoCEOs / Empresas de EU contra el SAT y el golpe de timón de Sheinbaum
Mario Maldonado
(20260417), El Universal, ,Online,Columna
La presidenta Claudia Sheinbaum comenzó a mover piezas en el Servicio de Administración Tributaria (SAT) en medio de un reclamo directo de los grandes corporativos de Estados Unidos. A mediados de marzo, el National Foreign Trade Council envió una carta al secretario de Hacienda, Édgar Amador, en la que cuestiona prácticas del SAT que, advierte, están afectando la inversión (…) En ese contexto se entiende el reacomodo que se perfila en el SAT, encabezado desde 2022 por Antonio Martínez Dagnino, cercano al grupo político del expresidente López Obrador. (…)

Gente Detrás del Dinero / Los muchachos "malagradecidos" de ánima estudios
Mauricio Flores
(20260417), La Razón, Negocios,21,Columna
Luego de que se publicara a principios de marzo pasado en esta columna la precaria situación financiera y maltrato laboral en lo que fuera el afamado centro de producción digital Ánima Estudios, en algunas redes sociales y con perfiles falsos, algunos personeros de esa compañía tildaron de "malagredecidos" a las y los 60 trabajadores que iniciaron su demanda laboral por meses de impagos y trato indigno de quienes fueron sus jefes (...) Los trabajadores inconformes —y que ya presentaron su querella ante la Junta Federal de Conciliación y Arbitraje— bien apuntan que la otrora empresa más grande de animación en Latinoamérica, responsable por la Saga de Las Leyendas y El Chavo Animado, se quedó sin capital suficiente para seguir creando animación y "en un intento desesperado para evitar acumular más deudas, ha optado por despedir a todo su personal sin previo aviso ni razón aparente (...)

Al Mando / Innovación en salud
Jaime Núñez
(20260417), El Heraldo de México, Mercados,19,Columna
Hospital Nova, centro médico en Nuevo León que forma parte del sistema industrial, de salud y social de Ternium, de Máximo Vedoya, formalizó un convenio de colaboración con el Patient Safety Movement Foundation, una organización global dedicada a promover iniciativas orientadas a eliminar los daños prevenibles en la atención de la salud (...) Hospital Nova tendrá acceso a iniciativas globales enfocadas en la prevención de eventos adversos, así como a herramientas y experiencias que contribuyen a fortalecer los procesos institucionales orientados a la seguridad del paciente (...)

Momento Corporativo / PayJoy, impulsar la inclusión financiera y la movilidad social
Roberto Aguilar
(20260417), El Heraldo de México, Mercados,24,Columna
Nicolás Schiaffino es, quizás, el único ejecutivo de la nueva oleada de iniciativas financieras no convencionales que no despotrica contra la banca tradicional. Dice que quiere ser su aliado, y en los siguientes meses anunciará las alianzas que la empresa que dirige afina con las "instituciones bancarias más importantes del país". Y es que el director en México de PayJoy explicó que en el país hay pocos incentivos para innovar en términos de inclusión financiera, porque los bancos compiten por los segmentos más rentables y sofisticados. El punto de arranque de la inclusión es complejo y retador, porque se refiere a un segmento con una alta informalidad laboral (...)

Ricos y Poderosos / T-MEC, segunda ronda bilateral, en México
Marco A. Mares
(20260417), El Economista, Empresas y Negocios,PP-29,Columna
Viene la segunda ronda de conversaciones bilaterales rumbo a la revisión del Tratado México, Estados Unidos, Canadá (T-MEC). Se celebrarán en México, encabezadas por Jamieson Greer, representante Comercial de Estados Unidos, quién, además, se reunirá con la presidenta de México, Claudia Sheinbaum, para abordar temas económicos bilaterales relevantes, con énfasis en acciones coordinadas. (…) En México es notable el ánimo positivo del equipo negociador encabezado por Marcelo Ebrard, quien se ha mostrado confiado en que de entrada será posible eliminar los aranceles unilaterales que ha impuesto el gobierno de Estados Unidos a nuestro país. (…)

VIERNES 17 / ABRIL / 2026 CIUDAD DE MÉXICO 62 PÁGINAS, AÑO XXXIII NÚMERO 11,788 $ 30.00

REFORMA
CORAZÓN DE MÉXICO

Ricardo Navarrete

SE ENCIMAN OBRAS

La obstrucción que causan las obras de la Calzada Elevada, sobre Tlalpan, serían el impedimento para que la Ciclovía Gran Tenochtitlán sea inaugurada por completo el domingo. Trabajadores afirman que el confinamiento para bicis entre San Antonio Abad y Chabacano se realizará una vez terminado el tramo 'flotante'. **CIUDAD**

EL GUION DE LA TELENOVELA

Marzo 12

"Fue buque privado contratado en el sexenio de Peña". ***Rocío Nahle,*** *Gobernadora de Veracruz*

Marzo 19

"El derrame no fue de Pemex". ***Claudia Sheinbaum,*** *Presidenta*

Marzo 24

"Fue una descarga en una zona de fondeo" ***Alicia Bárcena,*** *Secretaria del Medio Ambiente*

Marzo 26

"Fueron emanaciones naturales de dos chapopoteras".

"Un buque hizo el vertimiento. Se investigan 13 buques en la zona para saber cuál fue".

Raymundo Morales, *Secretario de Marina*

REFORMA
CORAZÓN DE MÉXICO

Culpan a un misterioso e indentificable barco 'privado'

Crece mancha y lavan culpas

Y UN MES DESPUÉS...

PUNTO CRÍTICO

ZONA DE FONDEO

Daño en oleoducto provoca derrame en el Golfo

Admite Pemex fuga y mentiras

Revela Director de petrolera que fue engañado por subordinados

VÍCTOR OSORIO

Luego de 69 días de haber iniciado el derrame en el Golfo de México y de una serie de alegatos del Gobierno culpando a buques no dentificados o chapopoteras, entre otros, Pemex aceptó ayer que la causa del desastre fue una fuga en un oleoducto, sin precisar el motivo de la afectación.

Funcionarios de Pemex lo supieron desde los primeros días de febrero, lo ocultaron e intentaron repararlo sin informar a su director general Víctor Rodríguez, según reveló ayer el funcionario.

Además, durante 10 días dejaron abierto el ducto marino Old AK C que conecta una de las plataformas en Cantarell con Dos Bocas.

Rodríguez informó que tres altos ejecutivos de la petrolera fueron cesados y denunciados penalmente ante la Fiscalía General de la República.

En rueda de prensa del Grupo Interinstitucional creado para atender la contingencia por la presencia de hidrocarburo, indicó que se detectaron diversas irregularidades en el manejo de la fuga, por lo que fueron separados de sus cargos el subdirector de Seguridad, Salud en el Trabajo y Protección Ambiental; el coordinador de Control Marino, y el Líder de Derrames y Residuos, en tanto se concluye la investigación interna sobre los hechos.

Entre las irregularidades, detalló, se encuentran el que no se le haya reportado ni a él ni a otros altos mandos de Pemex una "pérdida de integridad mecánica" en un oleoducto en la zona de Cantarell registrada a inicios de febrero y las actividades de reparación del mismo; la negación sistemática de la fuga por las áreas operativas, especialmente en marzo cuando comenzaron a llegar arribazones de petróleo a las costas del Golfo de México, y el ocultamiento de agua oleosa recuperada en las barreras de contención, de al menos 350 metros cúbicos.

Remarcó que personal de Pemex no cortó el flujo en el ducto cuando se registró la fuga para limitar la magnitud del derrame.

"El cierre de la válvula principal se realizó el 14 de febrero, 8 días después de que se detectó la fuga", apuntó.

Con el reconocimiento del origen de derrame en un ducto de Pemex en Cantarell, desde febrero, se modificó la hipótesis planteada por el Secretario de Marina, Raymundo Pedro Morales, el 26 de marzo, en la primera conferencia del Grupo Interinstitucional, en el sentido de que el origen, que fechó el 2 de marzo, era un descarga ilegal de un buque sin identificar en un fondeadero de Coatzacoalcos, y emanaciones naturales de chapopoteras en el mismo puerto de veracruzano y en el campo de Cantarell.

LO ACEPTAN

La titular de la Secretaría de Ciencia, Rosaura Ruiz, señaló ayer que un grupo científico convocado para estudiar las causas del derrame analizó más de 70 imágenes satelitales, información de sobrevuelos y modelos de deriva, descartó como orígenes la descarga del buque y las chapopoteras y concluyó que a principios de febrero se registró una mancha considerable de hidrocarburo en las inmediaciones de la plataforma Abkatun en Cantarell, y que el material fue posteriormente dispersado por la dinámica marina.

El propio Secretario de Marina reconoció que la conclusión del grupo científico coincide con el planteamiento de organizaciones ambientalistas formulado a finales de marzo en el sentido de que imágenes satelitales mostraban de febrero a un buque especializado en labores de reparación sobre el ducto Old AK C, en Cantarell.

69 DÍAS DESPUÉS

El Director de Pemex, Víctor Rodríguez, reveló que fue engañado por sus subordinados sobre la fuga en un oleoducto. Lo que le ocultaron fue:

1. **Derrame detectado** el 6 de febrero
2. **Despliegan barreras** de contención
3. **Esconden** agua contaminada
4. Buzos **localizan la fuga** el 8 de febrero
5. **Cierran válvula** hasta el 14 de febrero
6. **Termina reparación** de fuga el 18 de febrero

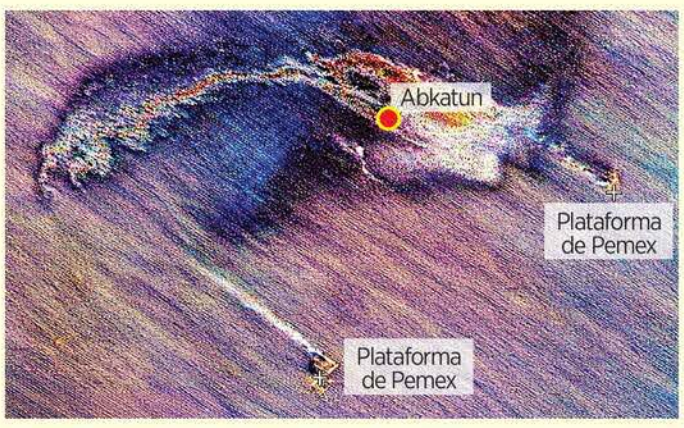

CESADOS E INVESTIGADOS

Pemex informó que fueron dados de baja los titulares de dependencias de control y seguridad de derrames. Quienes ocupaban esos cargos hace algunos días eran:

Saúl Andrés Orueta Álvarez
Subdirector de Seguridad, Salud en el Trabajo y Protección Ambiental.

David Gustavo González López
Coordinador de Control Marino, de Derrames y Residuos.

José de Jesús Chávez Vázquez
Director de Derrames.

TAMBIÉN NIEGAN INCENDIO

REFORMA / STAFF

A los derrames y explosiones en instalaciones de Pemex, ayer se sumó un nuevo incendio en la refinería de Tula, Hidalgo.

Pero la petrolera intentó minimizarlo. A pesar de las llamas y el humo negó que hubiera incendio y lo calificó como un "incidente menor" en la planta hidrodesulfuradora de la refinería.

La movilización de brigadas internas y el despliegue de seguridad estatal ocurrieron tras reportes ciudadanos sobre un fuerte estruendo, llamas y una densa columna de humo negro visible desde distintos puntos del municipio.

La Subsecretaría de Protección Civil y el Gobierno de Hidalgo confirmaron la activación de protocolos de emergencia por un incidente en la refinería de Tula "Miguel Hidalgo", mientras Pemex negó el hecho.

"Falso que hubo incendio en la refinería de Tula; se registró un incidente menor el cual fue atendido de manera inmediata", reportó Pemex.

El Gobernador de Hidalgo, Julio Menchaca, validó la alerta al informar que se activaron los protocolos de atención a emergencias.

"De acuerdo con la información disponible, no existe riesgo para la población. Las autoridades mantienen el seguimiento puntual del evento en coordinación con las instancias correspondientes", señaló el Mandatario estatal al pedir calma a la ciudadanía ante la incertidumbre.

Informes preliminares de cuerpos de auxilio indicaron que el estruendo provino de un compresor en la planta HDR catalítica, detalle que la administración de la refinería omitió en su reporte oficial.

GoogleMaps

La Residencia de la Embajadora de México en Londres.

'NO VEO ABUSO POR MI HIJO EN EMBAJADA'

NATALIA VITELA
Y CLAUDIA GUERRERO

Para Marcelo Ebrard, el hecho de que su hijo Marcelo Patrick viviera en la Residencia Oficial de la Embajadora de México en Reino Unido durante seis meses en 2021 no es un abuso.

Ebrard era el Canciller y la Embajadora y subalterna era Josefa González-Blanco.

Ebrard

El actual Secretario de Economía dijo ayer: "No veo en ello ningún abuso de mi parte. Salvo la preocupación de un papá por un hijo. No usamos ningún recurso indebidamente".

El funcionario sostuvo que conversó el tema con Josefa González-Blanco, entonces Embajadora de México en Reino Unido, quien ofreció alojar a su hijo en la Residencia Oficial para que realizara estudios durante la pandemia de Covid.

"En el año 2021, recuerdo el momento porque estábamos hablando de la pandemia, yo estaba muy atareado con el tema de traer a México las vacunas, esa era entonces mi prioridad como Canciller. Tuve una conversación con Josefa (González-Blanco), quien había sido designada Embajadora y le dije: 'Oye, va a estar por allá mi hijo porque quiere hacer unos estudios y yo tengo muchas reservas', porque estábamos en plena pandemia, y me dijo: 'Mándamelo a la Residencia y lo trato como a un hijo, cuando menos el tiempo que sea indispensable'", contó el ex Canciller.

"Mi hijo quería ir para tomar unos cursos, estudió Psicología y Medicina y le interesa mucho la Neurociencia. Me dijo: 'Papá, si no voy, voy a perder esa oportunidad', esa es la génesis; le agradecí muchísimo y hasta ahora se lo agradezco muchísimo a Josefa, mi hijo estuvo aproximadamente seis meses, decidió regresar porque las clases eran por zoom".

Marcelo Patrick era atendido por un mayordomo, una cocinera y dos personas de limpieza, según un recuento realizado por El País.

La residencia ubicada en la calle de Belgrave Square, tiene tres plantas y un sótano. Tras dos siglos de historia, las partes superiores de la casa están reservadas para el titular de la Embajada y sus invitados, mientras el personal de servicio ocupa las habitaciones en el subsuelo.

"Josefa tenía que hacer de su niñera (...) para ella se convirtió en una tarea, trataba de darle algún proyecto para que tuviera algo que hacer, era una forma de cuidarlo", relató un empleado citado por El País.

Pone Trump en riesgo credibilidad de la Fed

REFORMA / STAFF

El Nobel de Economía Paul Krugman lanzó ayer una severa advertencia sobre los intentos del Presidente de Estados Unidos, Donald Trump, de socavar la independencia de la Reserva Federal (Fed), calificando sus intenciones como un "cambio de régimen" que busca transformar al banco central en una institución personalizada bajo su control directo.

A decir de Krugman, Trump pretende romper con la larga tradición de respeto a la autonomía de la Fed para convertirse en el único que decida la política monetaria.

En una columna en Substack, el economista señaló que esto representa un peligro mayúsculo, ya que la gestión de las tasas de interés y el suministro de dinero son una labor técnica que debe recaer en tecnócratas expertos y no en liderazgos impulsivos.

Pero el principal riesgo de este "asalto", advirtió, es la pérdida de credibilidad institucional.

Y si Trump logra imponer su voluntad, agregó, la confianza del mercado en la Fed desaparecería, desestabilizando los precios y el futuro financiero del país.

Krugman incluso comparó esta actitud con el manejo que Trump dio al conflicto con Irán, en el que ignoró las advertencias de inteligencia y militares.

610972000016

MILENIO

DIARIO® NACIONAL
Periodismo con carácter

VIERNES 17 DE ABRIL DE 2026
$15.00 -AÑO 27- NÚMERO 9302
www.milenio.com

Alfredo Campos Villeda
"El vértigo de las listas: de los 100 de Time al Salón de la Fama del Rock" - P. 2

Ligia Urroz
"Compraba canciones, las componía y luego las cantaba" - P. 33

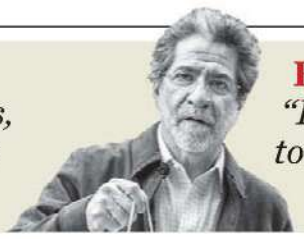

Rafael Pérez Gay
"Líneas de plazas de toros, de ferrocarril y de albercas" - P. 3

META 27

Sheinbaum ratifica la ruta y Luisa María suscribe: encuestas y nada de familiares; recuerdan a servidores que deben separarse si quieren buscar el voto

Morena al Verde: hay reglas y el nepotismo no será la excepción

RAFAEL MONTES Y ARMANDO MARTÍNEZ

Morena señaló que las mesas de coalición ayudarán a generar acuerdos para abanderar "a los perfiles que decida el pueblo y no cúpulas partidistas". PAGS. 6 Y 7

Coordinará alianzas
Citlalli sale de Secretaría de Mujeres y *regresa* al partido
ARMANDO MARTÍNEZ - PAGS. 6 Y 7

BC, Michoacán, Guerrero...
Ven focos rojos en estados que elegirán gobernador
LILIANA PADILLA - PAG. 4

Alcaldesa de Tepic
Geraldine alza la mano para encabezar Ejecutivo nayarita
EQUIPO MILENIO - PAG. 4

Fentanilo: la DEA omite las *cocinas* en EU

Consta en expedientes el desmantelamiento de laboratorios excluidos de las bases de datos
ÁNGEL HERNÁNDEZ - PAG. 10

Morelos. Encapuchados, universitarios exigen reconocimiento

El grupo Resistencia Estudiantil de la Universidad Autónoma de Morelos, encapuchado, exigió el reconocimiento como interlocutor ante las autoridades académicas en su tercera mesa de trabajo después de 45 días de paro en la institución. La rectora Aydeé León planteó que se debe permitir el ingreso para constatar las condiciones del campus. MARGARITO PÉREZ/CUARTOSCURO MÁS INFORMACIÓN EN MILENIO DIGITAL

Contra guerra y ultraderecha, las consignas en Barcelona

JOSÉ ANTONIO LÓPEZ, MADRID

Claudia Sheinbaum hablará con Pedro Sánchez, quien se ha esforzado por normalizar la relación México-España. PAG. 12

Tregua entre Israel y Líbano
Tiranos usan a Dios para sus fines, contraataca León XIV
AFP Y EFE - PAG. 18

Se le murieron 45 migrantes
Renuncia director del ICE horas después de testificar
DIEGO SALCEDO - PAG. 13

Echan de Pemex a tres mandos por el derrame en el Golfo de México

YESHUA ORDAZ, CIUDAD DE MÉXICO

Pemex informó que los despidos se deben a que los servidores negaron que había una megafuga en Cantarell. PAG. 8

EMPRESA SOCIALMENTE RESPONSABLE® ESR

Viernes 17 de abril de 2026

ElUniversalOnline @El_Universal_Mx $30

EL UNIVERSAL

EL GRAN DIARIO DE MÉXICO

www.eluniversal.com.mx

Año 109, Número 39,581 CDMX 36 págs.

Morena apuesta por Citlalli para afianzar alianza

—VÍCTOR GAMBOA Y EDUARDO DINA
—nacion@eluniversal.com.mx

● Tras renunciar a la Secretaría de las Mujeres, Citlalli Hernández fue nombrada presidenta de la Comisión Nacional de Elecciones de Morena. Se comprometió a lograr acuerdos con el PT y Verde para garantizar la continuidad de la alianza. La dirigencia descartó riesgos de fractura con sus aliados.

● Nación A6

FERNANDA ROJAS, EL UNIVERSAL

Luisa María Alcalde (centro), presidenta de Morena, destacó la experiencia de Citlalli Hernández (izq.) para impulsar acuerdos con PT y Verde.

Derrame, por fuga en ducto: Pemex; cesa a 3 funcionarios

El director de la petrolera acusa que hubo negligencias y se omitió información

—EVERARDO MARTÍNEZ
—estados@eluniversal.com.mx

El director de Petróleos Mexicanos (Pemex), Víctor Rodríguez Padilla, reconoció ayer que el derrame reportado desde inicios de febrero y que afectó la costa del Golfo de México fue causado por una fuga detectada en uno de los ductos del complejo Cantarell.

Detalló que se le ocultó que el derrame se detectó el 6 de febrero y no se le informó de lo sucedido, sino hasta el 3 de abril.

Por esa razón fueron separados de sus cargos tres funcionarios de Pemex y se presentó una denuncia ante la Fiscalía General de la República para el deslinde de responsabilidades derivadas de este evento.

● Acciones ante el desastre

- Se desplegó una fuerza de 3 mil 365 elementos, 25 buques y embarcaciones, 48 vehículos, 9 aeronaves y drones aéreos y submarinos.
- Se colocaron 5 mil metros de barreras de contención.
- Marina ha recolectado 915 toneladas de residuos de hidrocarburo.
- Se levantó una denuncia ante la FGR.
- Despido de funcionarios.

● Estados A11

TAXCO, BAJO EL YUGO CRIMINAL Y UNA AUTORIDAD CÓMPLICE

—ARTURO DE DIOS PALMA estados@eluniversal.com.mx

En este municipio de Guerrero la violencia criminal se enraizó en los últimos 20 años con la complicidad de alcaldes que permitieron e, incluso, participaron en extorsiones, asesinatos y desapariciones. El peor momento se vivió en el gobierno de Mario Figueroa Mundo, quien entregó el control de la Policía Municipal a *La Familia Michoacana*. ● Estados A10

● El dato

En dos décadas han desfilado ***Los Beltrán Leyva, Los Rojos, Guerreros Unidos y La Familia Michoacana***.

Entra en vigor tregua entre Israel y Líbano

● Municiones trazadoras iluminaron anoche el cielo en Beirut, donde la gente celebró el alto el fuego de 10 días entre Israel y Líbano que anunció el presidente de EU, Donald Trump. Sin embargo, el ejército libanés denunció violaciones a la tregua, que incluye a Hezbolá. ● Mundo A12

HASSAN AMMAR, AP

DURANTE LA PANDEMIA

Ebrard defiende estancia de su hijo en embajada: "No veo abuso"

● El secretario de Economía reconoció que Marcelo Patrick Ebrard se hospedó por seis meses en la sede diplomática de México en Reino Unido y subrayó que no se usaron recursos indebidamente. "No veo ningún abuso de mi parte, salvo la preocupación de un papá por su hijo". A6

FOTOSÍNTESIS MEDIA, ÁNIMA ESTUDIOS

EN EL FILME *MI AMIGO EL SOL*

Sacan lado divertido de los dioses aztecas

● Espectáculos A25

Aumenta la deuda de estados, municipios y dependencias con CFE

—EVERARDO MARTÍNEZ
—cartera@eluniversal.com.mx

● Los pagos pendientes de gobiernos estatales, municipales y otras dependencias del gobierno a la Comisión Federal de Electricidad (CFE) se incrementaron 25% al término de 2025 contra un año antes, llegando a un total de 50 mil 764 millones de pesos.

Para especialistas, esos adeudos se deben en buena medida a los relevos gubernamentales, que heredan esa deuda a administraciones entrantes. ● Economía A21

14.9
MIL MDP
es el monto que le debe pagar Petróleos Mexicanos a la empresa eléctrica.

RICARDO A. RODRÍGUEZ, IMAGO7

La Hormiga, por un logro poco visto

● UD B1

GABRIEL PANO, EL UNIVERSAL

Al resguardo del archivo Poniatowska

● Cultura A23

VIERNES
17 DE ABRIL
DE 2026

AÑO CX TOMO II,
NO. 39,671
CIUDAD DE MÉXICO
48 PÁGINAS
$20.00

EXCELSIOR

EL PERIÓDICO DE LA VIDA NACIONAL

FUNCIÓN

VUELVE *TOP GUN*

En la CinemaCon se confirmó el retorno de Tom Cruise como Maverick y se revelaron las primeras imágenes de *Avengers: Doomsday*.

Foto: AFP

ADRENALINA

"QUERÍAN MÁS DE MÍ"

El delantero Guillermo Martínez revela cómo la presión de la tribuna lo convirtió en el referente que es actualmente.

Foto: Eduardo Jiménez

E FALTAN... 55 DÍAS

EXPRESIONES

REINVENTA LA HISTORIA

En 35 piezas de acero que forman la muestra *Raíces en el ahora*, Pablo Fierro reinterpreta símbolos como los Atlantes de Tula para reflexionar sobre quiénes somos en la actualidad. / 22

HOSPITAL ANGELES

FUTURO DE ALTA PRECISIÓN

Hospital Angeles Pedregal se convirtió en el primer y único centro hospitalario de México en realizar tres mil cirugías empleando tecnología robótica. Olegario Vázquez Aldir, presidente de Grupo Vazol, destacó que este hito impulsa la calidad médica y la excelencia en salud.

PRIMERA | PÁGINA 7

Foto: Eduardo Jiménez

RUMBO AL 2027

Se apuntan 33 en la ruta por gubernaturas

SENADORES DE MORENA, VERDE, PT, PAN, PRI Y MC ya alzaron la mano para competir por una candidatura, aunque aguardan los procesos internos de sus partidos

POR LETICIA ROBLES DE LA ROSA

Aun cuando faltan casi 14 meses para las elecciones de junio de 2027, en el Senado ya comenzó la carrera por las gubernaturas que estarán en disputa.

Al menos 33 legisladores tienen la intención de competir por la gubernatura de sus respectivos estados.

Tan sólo del oficialismo son 22 aspirantes: 15 morenistas, cinco verdes y dos petistas, pero también hay cinco panistas, cinco priistas y posiblemente el emecista Luis Donaldo Colosio.

Hasta el momento, sólo la morenista Andrea Chávez ha solicitado licencia. No obstante, otros 14 senadores de Morena aguardan los procesos internos de su partido, aunque la mayoría esperará el calendario que se fije en la Mesa Nacional de la Coalición.

A la espera están Nora Ruvalcaba, Julieta Ramírez, Armando Ayala, Beatriz Mojica, Reyna Celeste Ascencio, Raúl Morón, Pavel Jarero, Eugenio Segura, Imelda Castro, Lorenia Samperio, Heriberto Aguilar, Ana Lilia Rivera, Verónica Díaz y Saúl Monreal, de Morena.

También Virgilio Mendoza, Karen Castrejón, Jasmine Bugarín, Waldo Fernández y Ruth González, del Partido Verde, así como las petistas Ana Karen Hernández y Geovanna Bañuelos.

De acuerdo con Geovanna Bañuelos, en la Mesa Nacional de la Coalición, integrada por Morena, Partido del Trabajo y Verde, se acordó que en las encuestas que realizarán para elegir a candidatos participarán hasta cuatro aspirantes morenistas, uno del Verde y otro petista.

Hasta el momento, Morena, PT y Verde han realizado tres sesiones de la Mesa Nacional de la Coalición y el nombramiento de Citlalli Hernández como la nueva responsable directa de Morena para esa Mesa entusiasmó a las y los integrantes del Verde y del Partido del Trabajo.

PRIMERA | PÁGINA 4

Cierran puerta al crimen en elecciones

La Mesa Nacional de Coaliciones de Morena, Verde y PT analiza mecanismos para impedir candidaturas vinculadas a narcotraficantes, pederastas, traficantes y corruptos, informó la dirigente nacional del Partido Verde, Karen Castrejón.

La lideresa indicó que el Verde planteó proteger las elecciones para evitar que el crimen organizado imponga perfiles, pues es obligación partidista proponer sólo a los mejores perfiles para la ciudadanía.

Manuel Velasco, coordinador de los senadores del Verde, explicó hace unas semanas que la idea es que las fiscalías General de la República y generales de los estados; la Unidad de Inteligencia Financiera, y los órganos de inteligencia del Estado sean un filtro para evitar que personas ligadas al crimen organizado sean candidatas, pero también los mecanismos de los propios partidos, ya sea a nivel individual y como parte de una coalición.

— Leticia Robles de la Rosa

PRIMERA | PÁGINA 5

PRIMERA

PERIODISMO QUE INVITA A TRABAJAR POR EL BIEN COMÚN

Líderes mexicanos destacó la trayectoria de la periodista Fabiola Guarneros, subdirectora editorial de **Excélsior**. Fernanda Familiar, titular de QTF en **Imagen Radio**, le entregó el reconocimiento. / 6

Foto: Pável Jurado

IRÁN ADVIRTIÓ ESPIONAJE

Mapean ataques... desde *Pokémon GO*

POR PAUL LARA

Desde su lanzamiento, en 2016, el videojuego *Pokémon GO* ha generado una base de datos de 30 mil millones de imágenes que cubren más de un millón de ubicaciones en todo el mundo.

Con los metadatos de cada imagen, la empresa Scopely obtuvo un Sistema de Posicionamiento Visual (VPS) con precisión de píxel.

El VPS y la tecnología de inteligencia artificial espacial de Niantic, que fue entrenado sin saberlo por millones de personas que usaban el juego en sus celulares, ayuda, por ejemplo, a robots repartidores en zonas urbanas, solventando fallas en la señal GPS y ofreciendo una ubicación precisa para que puedan trazar la mejor ruta de entrega.

Este nuevo sistema VPS ha ayudado a que las agencias de seguridad de países como Estados Unidos vean al flujo masivo de datos geoespaciales como una fuente inagotable de información estratégica para mapear objetivos en zonas de conflicto y usarlo para mandar vehículos autónomos a zonas de riesgo.

Gobiernos de países como Bielorrusia e Irán han advertido que el videojuego podría ser una herramienta de espionaje.

DINERO

CRUDO SALIÓ DE OLEODUCTO

Presidenta ordenó investigar el derrame; cesan a tres funcionarios

POR NAYELI GONZÁLEZ

Tras la investigación ordenada por la presidenta Claudia Sheinbaum, Petróleos Mexicanos (Pemex) confirmó que el derrame de hidrocarburos en el golfo de México tuvo como origen una falla en uno de los oleoductos de 36 pulgadas, ubicado en las cercanías de la plataforma Abkatún Alfa, en la Sonda de Campeche.

El titular de la empresa pública, Víctor Rodríguez, denunció que por lo menos tres directivos ocultaron la magnitud de la fuga y los alcances de la misma y sólo la aceptaron tras reportes de crudo en las costas; los implicados —el subdirector de Seguridad, el coordinador de Control Marino, Derrames y Residuos, así como el líder de Derrames y Residuos— ya fueron separados del cargo.

Pese a detectarse el 6 de febrero, el cierre de la válvula ocurrió ocho días después.

Serán la Fiscalía General de la República y la Secretaría Anticorrupción y Buen Gobierno las que determine las acciones procedentes.

Para evitar nuevas contingencias, se instaló el Observatorio Permanente del Golfo de México, integrado por científicos y autoridades, para el monitoreo y generación de alertas tempranas.

DINERO | PÁGINA 2

Foto: Especial

APUESTAN POR TECNOLOGÍA

INVERTIRÁN EN CENTROS DE IA

La firma Flex destinará mil mdp para fortalecer sus plantas en tres estados. El proyecto generará cinco mil empleos de alta especialización, se informó en la conferencia matutina de la presidenta Sheinbaum. / 2

INICIA SEGUNDO ROUND POR EL T-MEC

Jamieson Greer, titular de la representación de Comercio de EU para el T-MEC, visitará México para continuar la revisión del tratado, informó Marcelo Ebrard.

PRIMERA | PÁG. 13

Fotos: Reuters y Especial

EXCELSIOR

Pascal Beltrán del Río 2
Ciro Gómez Leyva 4
Leticia Robles de la Rosa 11
Clara Scherer 11

7 503009 929073

GLOBAL

Comienza tregua de 10 días en Líbano

Ayer entró en vigor un cese al fuego de 10 días entre Israel y Hezbolá, tras un conflicto que ha dejado dos mil muertos. El presidente de EU invitará a líderes de Israel y el Líbano a la Casa Blanca para iniciar conversaciones de paz. / 20

VIERNES
17 DE ABRIL
DE 2026

AÑO CX TOMO II,
NO. 39,671
CIUDAD DE MÉXICO
48 PÁGINAS
$20.00

EXCELSIOR

EL PERIÓDICO DE LA VIDA NACIONAL

FUNCIÓN

VUELVE *TOP GUN*

En la CinemaCon se confirmó el retorno de Tom Cruise como Maverick y se revelaron las primeras imágenes de *Avengers: Doomsday*.

Foto: AFP

ADRENALINA

"QUERÍAN MÁS DE MÍ"

El delantero Guillermo Martínez revela cómo la presión de la tribuna lo convirtió en el referente que es actualmente.

Foto: Eduardo Jiménez

E FALTAN... 55 DÍAS

EXPRESIONES

REINVENTA LA HISTORIA

En 35 piezas de acero que forman la muestra *Raíces en el ahora*, Pablo Fierro reinterpreta símbolos como los Atlantes de Tula para reflexionar sobre quiénes somos en la actualidad. / 22

HOSPITAL ANGELES

FUTURO DE ALTA PRECISIÓN

Hospital Angeles Pedregal se convirtió en el primer y único centro hospitalario de México en realizar tres mil cirugías empleando tecnología robótica. Olegario Vázquez Aldir, presidente de Grupo Vazol, destacó que este hito impulsa la calidad médica y la excelencia en salud.

PRIMERA | PÁGINA 7

Foto: Eduardo Jiménez

RUMBO AL 2027

Se apuntan 33 en la ruta por gubernaturas

SENADORES DE MORENA, VERDE, PT, PAN, PRI Y MC ya alzaron la mano para competir por una candidatura, aunque aguardan los procesos internos de sus partidos

POR LETICIA ROBLES DE LA ROSA

Aun cuando faltan casi 14 meses para las elecciones de junio de 2027, en el Senado ya comenzó la carrera por las gubernaturas que estarán en disputa.

Al menos 33 legisladores tienen la intención de competir por la gubernatura de sus respectivos estados.

Tan sólo del oficialismo son 22 aspirantes: 15 morenistas, cinco verdes y dos petistas, pero también hay cinco panistas, cinco priistas y posiblemente el emecista Luis Donaldo Colosio.

Hasta el momento, sólo la morenista Andrea Chávez ha solicitado licencia. No obstante, otros 14 senadores de Morena aguardan los procesos internos de su partido, aunque la mayoría esperará el calendario que se fije en la Mesa Nacional de la Coalición.

A la espera están Nora Ruvalcaba, Julieta Ramírez, Armando Ayala, Beatriz Mojica, Reyna Celeste Ascencio, Raúl Morón, Pavel Jarero, Eugenio Segura, Imelda Castro, Lorenia Samperio, Heriberto Aguilar, Ana Lilia Rivera, Verónica Díaz y Saúl Monreal, de Morena.

También Virgilio Mendoza, Karen Castrejón, Jasmine Bugarín, Waldo Fernández y Ruth González, del Partido Verde, así como las petistas Ana Karen Hernández y Geovanna Bañuelos.

De acuerdo con Geovanna Bañuelos, en la Mesa Nacional de la Coalición, integrada por Morena, Partido del Trabajo y Verde, se acordó que en las encuestas que realizarán para elegir a candidatos participarán hasta cuatro aspirantes morenistas, uno del Verde y otro petista.

Hasta el momento, Morena, PT y Verde han realizado tres sesiones de la Mesa Nacional de la Coalición y el nombramiento de Citlalli Hernández como la nueva responsable directa de Morena para esa Mesa entusiasmó a las y los integrantes del Verde y del Partido del Trabajo.

PRIMERA | PÁGINA 4

Cierran puerta al crimen en elecciones

La Mesa Nacional de Coaliciones de Morena, Verde y PT analiza mecanismos para impedir candidaturas vinculadas a narcotraficantes, pederastas, traficantes y corruptos, informó la dirigente nacional del Partido Verde, Karen Castrejón.

La lideresa indicó que el Verde planteó proteger las elecciones para evitar que el crimen organizado imponga perfiles, pues es obligación partidista proponer sólo a los mejores perfiles para la ciudadanía.

Manuel Velasco, coordinador de los senadores del Verde, explicó hace unas semanas que la idea es que las fiscalías General de la República y generales de los estados; la Unidad de Inteligencia Financiera, y los órganos de inteligencia del Estado sean un filtro para evitar que personas ligadas al crimen organizado sean candidatas, pero también los mecanismos de los propios partidos, ya sea a nivel individual y como parte de una coalición.

— Leticia Robles de la Rosa

PRIMERA | PÁGINA 5

PRIMERA

PERIODISMO QUE INVITA A TRABAJAR POR EL BIEN COMÚN

Líderes mexicanos destacó la trayectoria de la periodista Fabiola Guarneros, subdirectora editorial de **Excélsior**. Fernanda Familiar, titular de QTF en **Imagen Radio**, le entregó el reconocimiento. / 6

Foto: Pável Jurado

IRÁN ADVIRTIÓ ESPIONAJE

Mapean ataques... desde *Pokémon GO*

POR PAUL LARA

Desde su lanzamiento, en 2016, el videojuego *Pokémon GO* ha generado una base de datos de 30 mil millones de imágenes que cubren más de un millón de ubicaciones en todo el mundo.

Con los metadatos de cada imagen, la empresa Scopely obtuvo un Sistema de Posicionamiento Visual (VPS) con precisión de píxel.

El VPS y la tecnología de inteligencia artificial espacial de Niantic, que fue entrenado sin saberlo por millones de personas que usaban el juego en sus celulares, ayuda, por ejemplo, a robots repartidores en zonas urbanas, solventando fallas en la señal GPS y ofreciendo una ubicación precisa para que puedan trazar la mejor ruta de entrega.

Este nuevo sistema VPS ha ayudado a que las agencias de seguridad de países como Estados Unidos vean al flujo masivo de datos geoespaciales como una fuente inagotable de información estratégica para mapear objetivos en zonas de conflicto y usarlo para mandar vehículos autónomos a zonas de riesgo.

Gobiernos de países como Bielorrusia e Irán han advertido que el videojuego podría ser una herramienta de espionaje.

DINERO

CRUDO SALIÓ DE OLEODUCTO

Presidenta ordenó investigar el derrame; cesan a tres funcionarios

POR NAYELI GONZÁLEZ

Tras la investigación ordenada por la presidenta Claudia Sheinbaum, Petróleos Mexicanos (Pemex) confirmó que el derrame de hidrocarburos en el golfo de México tuvo como origen una falla en uno de los oleoductos de 36 pulgadas, ubicado en las cercanías de la plataforma Abkatún Alfa, en la Sonda de Campeche.

El titular de la empresa pública, Víctor Rodríguez, denunció que por lo menos tres directivos ocultaron la magnitud de la fuga y los alcances de la misma y sólo la aceptaron tras reportes de crudo en las costas; los implicados —el subdirector de Seguridad, el coordinador de Control Marino, Derrames y Residuos, así como el líder de Derrames y Residuos— ya fueron separados del cargo.

Pese a detectarse el 6 de febrero, el cierre de la válvula ocurrió ocho días después.

Serán la Fiscalía General de la República y la Secretaría Anticorrupción y Buen Gobierno las que determine las acciones procedentes.

Para evitar nuevas contingencias, se instaló el Observatorio Permanente del Golfo de México, integrado por científicos y autoridades, para el monitoreo y generación de alertas tempranas.

DINERO | PÁGINA 2

Foto: Especial

APUESTAN POR TECNOLOGÍA

INVERTIRÁN EN CENTROS DE IA

La firma Flex destinará mil mdp para fortalecer sus plantas en tres estados. El proyecto generará cinco mil empleos de alta especialización, se informó en la conferencia matutina de la presidenta Sheinbaum. / 2

INICIA SEGUNDO ROUND POR EL T-MEC

Jamieson Greer, titular de la representación de Comercio de EU para el T-MEC, visitará México para continuar la revisión del tratado, informó Marcelo Ebrard.

PRIMERA | PÁG. 13

Fotos: Reuters y Especial

EXCELSIOR

Pascal Beltrán del Río 2
Ciro Gómez Leyva 4
Leticia Robles de la Rosa 11
Clara Scherer 11

7 503009 929073

GLOBAL

Comienza tregua de 10 días en Líbano

Ayer entró en vigor un cese al fuego de 10 días entre Israel y Hezbolá, tras un conflicto que ha dejado dos mil muertos. El presidente de EU invitará a líderes de Israel y el Líbano a la Casa Blanca para iniciar conversaciones de paz. / 20

EL FINANCIERO®

AÑO XLV · Nº. 12103 · CIUDAD DE MÉXICO · VIERNES 17 DE ABRIL DE 2026 · $10 M.N. · elfinanciero.com.mx

EN ALIANZA CON ECONOMÍA, MERCADOS Y NEGOCIOS Bloomberg

EL GOLPE CONTRA IRÁN

Aun con cese al fuego, persistirán impactos económicos: FMI

Ormuz. Normalizar cruce de insumos que pasan por el estrecho tomará tiempo

El cese al fuego en Medio Oriente, aun cuando fuera definitivo, no significaría que las repercusiones se eliminaran, pues persisten efectos de segundo y tercer orden con infraestructura dañada y cadenas de suministro interrumpidas, cuyo impacto es desconocido, advirtió Kristalina Georgieva, directora gerente del FMI.

"Ahora tenemos un alto al fuego. Rezamos para que se convierta en una paz duradera", dijo en las reuniones de primavera del FMI y BM.

Si el conflicto cesara ahora, se desconoce la magnitud de los daños y tomaría tiempo normalizar procesos. —*Leticia Hernández* / PÁG. 4

> "Si la guerra se prolonga, el crecimiento global se frenaría al 2 por ciento, lo que para algunos países significaría una recesión"
>
> **KRISTALINA GEORGIEVA** / Directora gerente del FMI

TRUMP FUE INTERMEDIARIO

ISRAEL Y LÍBANO PACTAN ALTO AL FUEGO DE 10 DÍAS, LO QUE IMPEDÍA PAZ ENTRE EU E IRÁN.

PÁG. 30

AP

IRÍA A ISLAMABAD A FIRMAR ACUERDO

TRUMP DIJO QUE HAY MUCHAS POSIBILIDADES DE UN PACTO CON IRÁN, QUE HA ACEPTADO ENTREGAR MATERIAL NUCLEAR.

CUARTOSCURO

CITLALLI HERNÁNDEZ

Deja gabinete y se va al CEN de Morena para recomponer alianzas locales.

PÁG. 36

DESAPARECIDOS

La presidenta dijo estar dispuesta a **colaborar con la ONU;** llega alto comisionado de DH la semana que entra.

Pág. 38

ESCRIBEN

René Delgado
SOBREAVISO / 35

Macario Schettino
FUERA DE LA CAJA / 38

T-MEC REVISIÓN 2026

Visita Greer México; buscan acelerar acuerdos previo a revisión

El gobierno de México y la Oficina del Representante Comercial de Estados Unidos (USTR) acordaron intensificar el diálogo bilateral con la visita del embajador Jamieson Greer a la CDMX los próximos 19 y 20 de abril, en un esfuerzo por destrabar temas comerciales y alinear posturas antes de la revisión conjunta del T-MEC el 1 de julio. Greer se reunirá con Claudia Sheinbaum. —*Jassiel Valdelamar* / PÁG. 5

NICOLÁS TAVIRA

PÁG. 8

SUKARNE SE COMPROMETE A BAJAR 5% EL BISTEC DE RES

SHEINBAUM PACTA CON LA IP RENOVAR PACIC

PARTICIPAN SE, SADER, SHCP Y PROFECO. La presidenta se reunió ayer con productores, tortillerías y comercializadores. Acordaron garantizar el PACIC y reducir el precio de productos perecederos.

CUMBRE EN DEFENSA DE LA DEMOCRACIA. LA MANDATARIA MEXICANA VIAJA A BARCELONA PARA ASISTIR ESTE SÁBADO AL ENCUENTRO; ENFATIZÓ QUE 'NO ES UNA REUNIÓN ANTITRUMP'. PÁG. 38

ENCUESTA DEL INEGI PÁG. 39

MAYORES NIVELES DE CONFIANZA EN FUERZAS ARMADAS

La confianza en instituciones tiene fuertes contrastes; partidos políticos son los menos confiables.

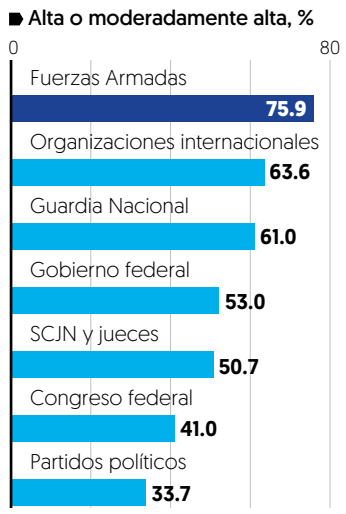

Fuente: ENCOAP 2025 del INEGI.

NICOLÁS TAVIRA

CRECERÁN EXPORTACIONES

La actualización del acuerdo con la UE detonará hasta en 30% ventas al bloque, ya sin aranceles.

PÁG. 5

SÍ HUBO DERRAME

Cesan a tres funcionarios de Pemex por ocultar información.

ESPECIAL

PÁG. 7

LA LUZ DEL MUNDO

Claudia Sheinbaum dijo que la fiscal general **solicitó reabrir el caso,** que fue cerrado el año pasado por Gertz.

Pág. 41

EL ECONOMISTA

www.eleconomista.com.mx

VIERNES 17 de abril del 2026 | Año XXXVII • N° 9527 | Fundado en 1988 | $15

Inversiones de afores en BMV, en su mayor nivel desde mayo del 2024

• En el tercer mes, el valor de sus inversiones en renta variable local ascendió a 610,069 millones de pesos y representó 7.33% de su portafolio de inversiones total.

● PÁG. 20

Inversión de afores | PARTICIPACIÓN %, A MAR-26

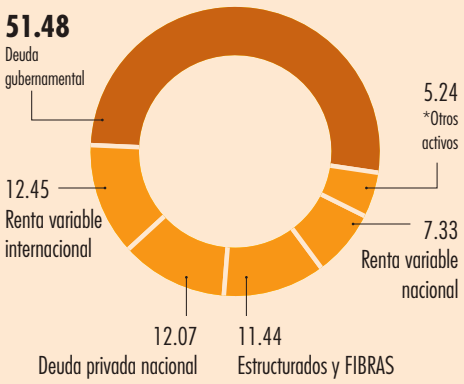

* Se incluyen: Otros activos (3.06%), Mercancías (1.52%) y Deuda internacional (0.66%)

FUENTE: CONSAR

Empresas y Negocios

Derrame en el Golfo se originó en ducto de Cantarell: Pemex; hay ya tres gerentes despedidos

• La investigación reveló que la alerta sobre la fuga se lanzó ocho días después del primer avistamiento de crudo sobre el agua.

● PÁG. 28

25 BARCOS

3,365 elementos, nueve aeronaves, drones y 5.1 km de barreras se utilizaron para recuperar el derrame.

"Se dio una fuga que había sido negada sistemáticamente por las áreas operativas. La válvula principal se cerró 8 días después de que se detectó la fuga".

Víctor Rodríguez,
DIRECTOR GENERAL DE PEMEX.

Empresas y Negocios

Jamieson Greer, de la USTR, encabezará la delegación de EU

En puerta, la segunda ronda de conversaciones con EU sobre el T-MEC

• El lunes, ambas delegaciones llevarán a cabo reuniones técnicas enfocadas en distintos sectores estratégicos comunes: M. Ebrard.

• Senadores de EU piden abordar en la sesión barreras comerciales impuestas por México.

Roberto Morales
● PÁGS. 26-27

Desinvierten deuda mexicana

Tenedores extranjeros de deuda mexicana liquidaron títulos por 2,399 millones de dólares durante el tercer mes, en un contexto de incertidumbre geopolítica: IIF.

● PÁGS. 4-5

Tenencia de extranjeros de valores mexicanos | EN MDD

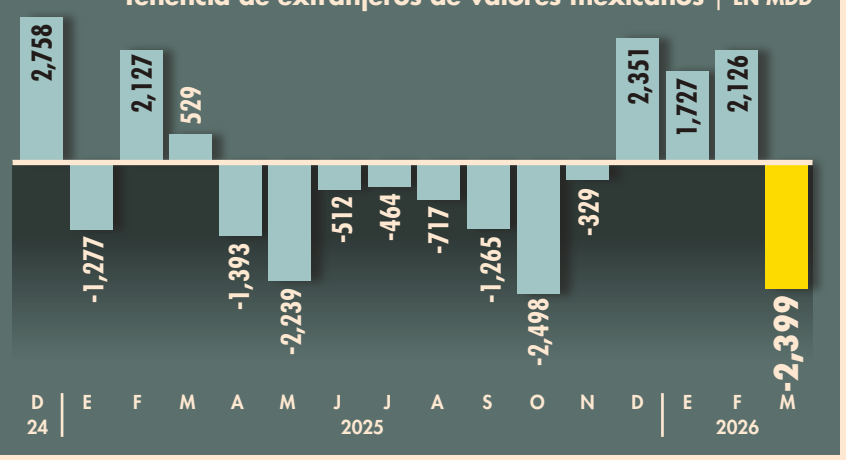

FUENTE: IIF

Finanzas y Dinero

Ingresos de la banca comercial por intereses caen 11.9% en febrero

• En sintonía con el ciclo de recortes de la tasa de Banxico, la banca comercial acumula siete meses con tendencia a la baja en ingresos por intereses.

● PÁG. 6

Ingresos por intereses de la Banca Múltiple
| FEBRERO DE CADA AÑO EN MILLONES DE PESOS DEL 2026

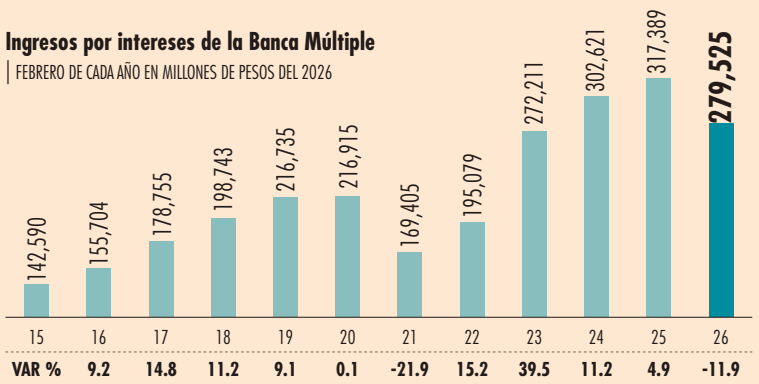

FUENTE: ELABORACIÓN PROPIA CON CIFRAS DE LA CNBV

GRÁFICO EE

Finanzas y Dinero

FOTO: CUARTOSCURO

Sheinbaum acuerda con IP renovación del PACIC

• Anunció que la canasta básica se mantendrá en $910.

● PÁG. 15

Líbano e Israel acordaron un alto al fuego por 10 días: Trump

• Invitará a Netanyahu y a Josep Aoun a la Casa Blanca.

● PÁG. 42

"Hay muchas probabilidades de que lleguemos a un acuerdo con Teherán".

Donald Trump,
PRESIDENTE DE EU.

BC avanza en integración al Sistema Eléctrico Nacional

• El primer paso fue la conexión a Puerto Peñasco con Mexicali.

● PÁG. 36

920

MW era el déficit energético de la entidad al cierre del 2021.

Las fuerzas armadas, en las que más confía la población

• Confía más en la Suprema Corte que en el Congreso: Inegi

● PÁG. 38

Opinión

Enrique Campos ● PÁG. 15
Raúl Martínez Solares ● PÁG. 18
Marco A. Mares ● PÁG. 29
Jonathan Ruiz Torre ● PÁG. 31
Eduardo Ruiz-Healy ● PÁG. 40
Alberto Aguirre ● PÁG. 41

7 509661 885870

La Jornada

DIRECTORA GENERAL: CARMEN LIRA SAADE
DIRECTOR FUNDADOR: CARLOS PAYÁN VELVER

VIERNES 17 DE ABRIL DE 2026 // CIUDAD DE MÉXICO // AÑO 42 // NÚMERO 15001 // Precio 10 pesos

Abren hoy cita progresista en Barcelona

Cumbre en España no es anti-Trump, sino de paz: Sheinbaum

- La Presidenta viajó anoche en un vuelo comercial con escala en Madrid
- Centenares de líderes y militantes de izquierda dialogarán sobre la guerra y el auge de la ultraderecha

ALONSO URRUTIA, ALMA E. MUÑOZ Y ARMANDO G. TEJEDA, CORRESPONSAL / P 2 Y 3

Festeja Cuba a lo grande el día en que llegó el socialismo

▲ Alrededor de 50 mil cubanos se concentraron ayer en el barrio de El Vedado, en La Habana, para conmemorar el 65 aniversario de la proclamación. Ahí mismo, pero en 1961, Fidel Castro anunció el rumbo que tomaba la revolución, lo que nunca perdonó Estados Unidos a la isla y la puso en su lista de sus enemigos. Foto Ap

LUIS HERNÁNDEZ NAVARRO, ENVIADO / P 26

Beirut acusa a Tel Aviv de cometer "actos de agresión"

Anuncia el magnate tregua en Líbano e Israel la rompe pocas horas después

- El mundo, "devastado por un puñado de tiranos": León XIV

AP, AFP, XINHUA, SPUTNIK, EUROPA PRESS, REUTERS Y *THE INDEPENDENT* / P 23 A 25

Refuerza Morena su estrategia aliancista con reincorporación de Citlalli Hernández

- Renuncia a la Secretaría de las Mujeres y la nombran titular de la Comisión Nacional de Elecciones
- Encabezará mesas de diálogo con PT y Verde; "deja asuntos pendientes" en la dependencia federal: ONG

N. JIMÉNEZ Y C. GÓMEZ / P 5 Y 6

Fallaron protocolos, admite director de la paraestatal

Ducto de Pemex causó el derrame en el golfo; cesan a tres funcionarios

- Pese al arribo de crudo a Veracruz y Tabasco, se negó la fuga sistemáticamente y se atribuyó a un buque desconocido

JESSIKA BECERRA / P 29

Tras el *carpetazo* de Gertz, FGR de Godoy busca reabrir el caso de La Luz del Mundo

- La jefa del Ejecutivo anuncia que la fiscal acompaña a víctimas; difieren audiencia para el 27 de abril
- Entre los denunciados está el líder de la iglesia, Naasón Joaquín García, condenado en EU por abuso sexual

A. MUÑOZ, A. URRUTIA Y J. C. PARTIDA / P 9

LA CRÓNICA DE HOY®

PRESIDENTE DEL CONSEJO DE ADMINISTRACIÓN: **JORGE KAHWAGI GASTINE †** // DIRECTOR GENERAL: **RAFAEL GARCÍA GARZA** // AÑO 29 Nº 10,662 $10.00 // **VIERNES 17 ABRIL 2026** // WWW. CRONICA. COM.MX

Sí fue Pemex

Áreas ocultaron información: Director; separan del cargo a 3

- El Grupo Interinstitucional presentó los resultados de las primeras investigaciones tras el derrame en el Golfo

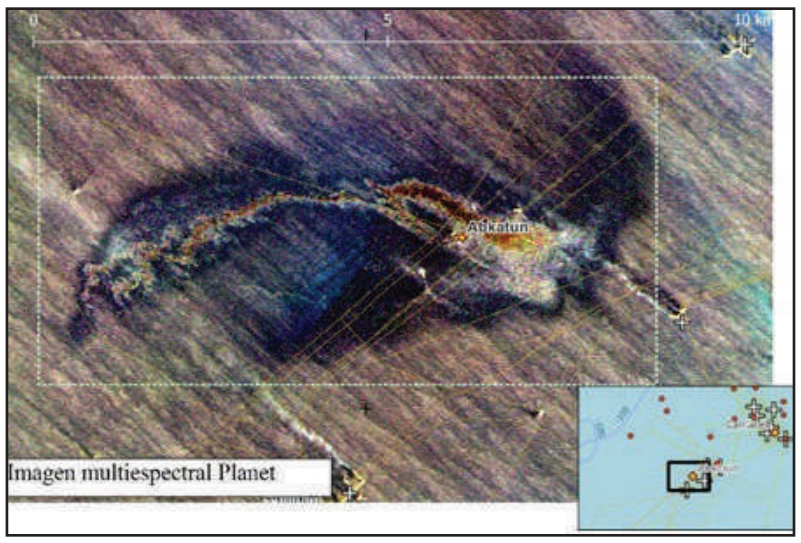

Cesan a funcionarios por derrame

Víctor Rodríguez Padilla, director de Pemex, informó que por ocultar el incidente fueron removidos:

– El Subdirector de seguridad, salud en el trabajo y protección ambiental
– El Coordinador de control marino, derrames y residuos
– El Líder de derrames y residuos

Responsabilidad. El derrame que contaminó mar, costas y playas sí provino de infraestructura de Pemex; así se estableció finalmente después de análisis científicos y técnicos que realizó el Grupo Interinstitucional conformado por la Presidenta Claudia Sheinbaum.

Los especialistas determinaron que el origen exacto del derrame fue una fuga en un oleoducto de 36 pulgadas de Pemex ubicado en Abkatún.

↑ Abkatún

El cierre de la válvula principal se realizó el 14 de febrero, 8 días después de que personal de Pemex detectó la fuga y trató de ocultarla

Lo que agravó la situación fue que áreas operativas de Petróleos Mexicanos le ocultaron información al Director, Víctor Rodríguez Padilla, a quien le mintieron cuando preguntó sobre lo ocurrido.

A través de 70 imágenes de satélite, el grupo corroboró que el combustible se movió desde el punto del derrame por las corrientes marinas, afectando costas y playas. PAG. 5

Valor incalculable

- **México presenta en Nueva York un dintel maya recuperado en EU**

Es una pieza tallada en piedra caliza, de alrededor de una tonelada, extraída de Yaxchilán, en Chiapas, correspondiente al periodo Clásico mesoamericano (600-900 d.C.).

MUNDO PAG. 20

El Evangelio según San Marco, San Pete y Donald Trump

- *En la teocracia que quiere imponer Trump en EU, él es Jesucristo rodeado de ángeles-soldado, pero se impone la réplica del papa: la guerra es lo contrario a Dios*

NACIONAL PAG. 7

Sheinbaum resalta que inflación está contenida

- "Se trabaja en beneficio de la economía de las familias mexicanas"
- Anuncia inversión de mil millones de dólares de *Flex* para desarrollo de Centros de Datos de IA

NACIONAL PAG. 7

México será anfitrión de EU para nueva ronda de revisión del T-MEC

- *Sesiones, para revisar sector por sector: Ebrard*

LA ESQUINA

Una alta inflación es un fantasma que siempre rondará la cabeza de los ciudadanos y al que, con toda justificación, temen los gobernantes. Materializado en las alzas de productos básicos, su impacto en el estado de ánimo de los ciudadanos es impresionante; no es mala idea que lo que inició este jueves, el monitoreo oficial a este fenómeno, se mantenga

OPINIÓN

Rafael Cardona Cristalazo- P3

Edgardo Bermejo La fiesta- P4

Ulises Lara "Tolerancia Cero"- P11

DERRAME, DE UN OLEODUCTO DE PEMEX; CAEN 3 QUE LO OCULTARON; CSP ORDENÓ INDAGATORIA

SEPARAN del cargo a funcionarios; afirma Víctor Rodríguez que hubo una fuga en Cantarell que el área operativa negó. pág. 7

915 | **Toneladas** de hidrocarburo recolectadas en el Golfo de México

DETALLA que análisis de bitácoras reveló realidad del caso; cierran válvula 8 días después de fuga; denuncian ante la FGR.

Foto: Cuartoscuro

LOS TITULARES de Pemex, Marina, Energía, la subsecretaria de Biodiversidad y la secretaria de Ciencia, ayer.

La Razón DE M

WWW.RAZON.COM.MX PRECIO $10.00 VIERNES 17 DE ABRIL DE 2026 • NUEVA ÉPOCA • AÑO 17 • NÚMERO 5241

ANUNCIA GOBIERNO INVERSIÓN DE 1,000 MDD DE EMPRESA FLEX

CAPITAL irá al desarrollo de centros de datos de IA; prevén 5 mil empleos directos más; la Presidenta viaja a España; niega que cumbre sea anti Trump. págs. 8 y 20

LA PRESIDENTA, ayer, con Marcelo Ebrard y el director de Flex.

Foto: Cuartoscuro

Impone Trump alto al fuego de 10 días entre Israel y Líbano

TEL AVIV lanza feroz ataque antes de tregua; el planeta está devastado por un "puñado de tiranos": Papa. págs. 22 y 23

EU SENTENCIA LA EXTINCIÓN DE LA BALLENA DE RICE

pág. 25

CRISIS DE INSEGURIDAD

Sonora puntea en aumento de desapariciones y Veracruz, en fosas clandestinas

ELIZABETH HERNÁNDEZ Y ALAN GALLEGOS

La entidad gobernada por Durazo registra crecimiento acelerado de personas no localizadas; pasa de 240 a 721 de 2023 a 2024, un incremento de 200% págs. 3 y 13

CIFRAS ROJAS

SONORA	VERACRUZ
721 desapariciones en 2024, 240 en 2023	**226** cuerpos exhumados
298 fosas clandestinas y **578** cuerpos exhumados	**668** fosas (12% del total nacional)

El estado de Nahle, foco de hallazgo de fosas; 1 de cada 10 son localizadas ahí: Causa en Común; en Nayarit, con Navarro crece 7 veces desaparición de jóvenes

Sale Citlalli de Secretaría de las Mujeres para ir a Morena pág. 10

Magnicharters deja en AICM sus mostradores desiertos

LANZÓ aerolínea ofertas de vuelos el 8 de abril; viajeros y trabajadores, en vilo. pág. 20

Foto: Berenice Luna / La Razón

EL MÓDULO de Magnicharters, ayer.

HOY ESCRIBEN

- Está aunque no se le vea pág. 2 — JAVIER SOLÓRZANO
- La gran oportunidad para la paz en Líbano pág. 23 — GABRIEL MORALES
- Elogio de la renuncia: Un ensayo sobre lo que dejamos ir para vivir (Adam Phillips) pág. 27 — VALERIA VILLA

Caliente caliente.mx CASA DE APUESTAS OFICIAL LIGA BBVA

DÍA	HORARIO	PARTIDOS ABRIL			LOCAL	EMPATE	VISITANTE
17	19:00	ATL. SAN LUIS	VS	PUMAS	+144	+255	+172
18	19:07	GUADALAJARA	VS	PUEBLA	-345	+440	+900
18	21:00	AMÉRICA	VS	TOLUCA	+150	+250	+166

ESTOS MOMIOS, FECHAS Y HORARIOS PUEDEN CAMBIAR EN CUALQUIER MOMENTO. CONSÚLTALOS ANTES DE METER TU APUESTA.

Si apuestas $1,000 a este parlay cobrarías: $8,772

*VÁLIDO SOLO PARA NUEVOS USUARIOS.PERMISO SEGOB DGG/SP/404/97 DIVIÉRTETE RESPONSABLEMENTE. LOS JUEGOS CON APUESTA ESTÁN PROHIBIDOS PARA MENORES DE EDAD. CONSULTA TÉRMINOS Y CONDICIONES EN CALIENTE.MX

Recibe de regalo* $1,000 SIN DEPÓSITO

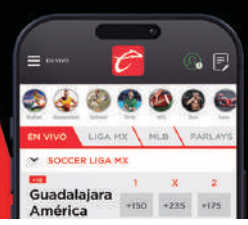

SPORTS BAJA LA APP EN caliente.mx

www.elsoldemexico.com.mx

El Sol de México®

CIUDAD DE MÉXICO | **VIERNES 17 DE ABRIL DE 2026** | AÑO LXI | NO. 21,797 | ORGANIZACIÓN EDITORIAL MEXICANA

PAQUITA RAMOS DE VÁZQUEZ / PRESIDENTA Y DIRECTORA GENERAL

$10.00

CUARTOSCURO.COM

Casi me voy de espaldas: Sheinbaum

"Cuando me vino a ver, me dijeron: *La quiere ver Citlalli*", recordó la presidenta de México, Claudia Sheinbaum, durante la mañanera de este jueves. "Adelante, Citla", le gritó la mandataria. "Me dijo: *Quiero entregarle mi renuncia*". Y casi se va de espaldas. "Es que hablé con Luisa María y quiero irles a ayudar al partido", le aclaró. **Pág. 6**

FLEX SE COMPROMETE

Invertirán mil mdd

La empresa de manufactura avanzada Flex invertirá mil millones de dólares en México, para el desarrollo de Centros de Datos de Inteligencia Artificial, entre 2026 y 2028. **Pág. 12**

ALTO AL FUEGO

Israel y Líbano aceptan 10 días de tregua

BEIRUT. El presidente de Estados Unidos, Donald Trump, anunció ayer un cese de hostilidades entre Líbano e Israel que se prolongará durante diez días, después de que esta semana tuviera lugar en Washington el primer encuentro directo en décadas entre representantes de ambos países. La medida entró en vigor más de seis semanas después del inicio de una intensa ofensiva aérea israelí contra el Líbano que, junto a una operación terrestre para tomar toda la franja fronteriza, causó al menos a dos mil 196 muertos y siete mil 185 heridos. **Pág. 23**

PACIC

Con todo y pacto, los precios se elevan

A cuatro años del paquete contra la inflación, la mayoría de los productos se incrementaron a doble dígito, de acuerdo con datos del Inegi. El jitomate es lo que más sube. **Pág. 13**

ÁREAS OPERATIVAS LO NEGARON SISTEMÁTICAMENTE

Ocultan en Pemex derrame en el Golfo

GLORIA LÓPEZ

Por instrucción de la Presidenta de México se inició una investigación exhaustiva

Se descubrió una fuga de hidrocarburos en instalaciones de Petróleos Mexicanos.

"Había sido negada sistemáticamente por las áreas operativas, especialmente en marzo cuando comenzaron a llegar arribazones de petróleo a las costas del Golfo de México", informó ayer el Grupo Interinstitucional que, por instrucción de la presidenta de México, Claudia Sheinbaum, inició una investigación para esclarecer el origen del derrame en Campeche, Tabasco, Veracruz y Tamaulipas.

Se detectó la reparación de un oleoducto cuyas actividades no fueron reportadas al Director General ni a los altos mandos de la empresa, dijo el Grupo. Mientras se realizan las investigaciones, fueron separados del cargo tres directivos. **Pág. 7**

ESTO

ESCRIBEN

Hiroshi Takahashi **Pág. 5**
Luis Carriles **Pág. 13**
Barbara Anderson **Pág. 20**

REPORTE Indigo
CINCO DÍAS
MÉXICO
No.3455 17 AL 19 DE ABRIL DE 2026
EDICIÓN DE FIN DE SEMANA
reporteindigo.com

A menos de un año de su implementación, la ley antitabaco alcanzó niveles de cumplimiento de hasta 80 por ciento en algunos estados, con beneficios tangibles para la salud pública, aunque persisten brechas en su aplicación

12

LEYES ANTITABACO, PRIMERAS SEÑALES

NACIONAL

Caen 3 funcionarios de Pemex por derrame

Tres funcionarios fueron separados de sus cargos mientras el Gobierno federal investiga irregularidades en el derrame de hidrocarburo en el Golfo de México

10

NACIONAL

Morena se 'refuerza' rumbo a 2027

De cara a las elecciones del próximo año, Citlalli Hernández Mora presentó su renuncia como titular de la Secretaría de las Mujeres para presidir la Comisión Nacional de Elecciones del partido guinda

16

Caliente
caliente.mx
CASA DE APUESTAS OFICIAL
LIGA BBVA

DÍA	HORARIO	PARTIDOS ABRIL			LOCAL	EMPATE	VISITANTE
17	19:00	ATL. SAN LUIS	VS	PUMAS	+144	+255	+172
18	19:07	GUADALAJARA	VS	PUEBLA	-345	+440	+900
18	21:00	AMÉRICA	VS	TOLUCA	+150	+250	+166

ESTOS MOMIOS, FECHAS Y HORARIOS PUEDEN CAMBIAR EN CUALQUIER MOMENTO. CONSÚLTALOS ANTES DE METER TU APUESTA.

Si apuestas $1,000 a este parlay cobrarías: $8,772

Recibe de regalo* $1,000 SIN DEPÓSITO
SPORTS
BAJA LA APP EN caliente.mx

FOTO: PABLO LOPEZ

#NUEVOENCARGO

CITLALLI VA A REFORZAR A MORENA P7

NUEVA ERA / AÑO. 9 / NO. 3225 / VIERNES 17 DE ABRIL DE 2026

$10

EL HERALDO DE MÉXICO

HECHO CON H, SI ES CON H, ES UN HECHO

FOTO: ESPECIAL

#HARFUCH ROCHATREVILLA

APUNTALAN SEGURIDAD EN SINALOA

P26

#PRESIDENTA INSTRUYE INVESTIGACIÓN

SEPARAN A 3 FUNCIONARIOS POR DERRAME

FOTO: ESPECIAL

P20

#$28.28 PORLITRO

PONEN TOPE VOLUNTARIO AL DIÉSEL

FOTO: CUARTOSCURO

P22

#POR10DÍAS

ANUNCIA TRUMP TREGUA ISRAEL-LÍBANO

P32

#CONVERSACIONES

PRESIDE SHEINBAUM SEGUNDA RONDA DEL T-MEC

EL PRÓXIMO LUNES LA MANDATARIA RECIBIRÁ EN PALACIO NACIONAL A JAMIESON GREER, TITULAR DE LA REPRESENTACIÓN COMERCIAL DE EU, PARA HABLAR SOBRE ACERO, ALUMINIO, INDUSTRIA AUTOMOTRIZ Y SECTOR AGROPECUARIO, ENTRE OTROS TEMAS

POR NOEMÍ GUTIÉRREZ Y CARLOS NAVARRO/P4

Caliente
caliente.mx
CASA DE APUESTAS OFICIAL
LIGA BBVA

DÍA	HORARIO	PARTIDOS ABRIL			LOCAL	EMPATE	VISITANTE
17	19:00	ATL. SAN LUIS	VS	PUMAS	+144	+255	+172
18	19:07	GUADALAJARA	VS	PUEBLA	-345	+440	+900
18	21:00	AMÉRICA	VS	TOLUCA	+150	+250	+166

ESTOS MOMIOS, FECHAS Y HORARIOS PUEDEN CAMBIAR EN CUALQUIER MOMENTO. CONSÚLTALOS ANTES DE METER TU APUESTA.
Si apuestas $1,000 a este parlay cobrarías: $8,772
*VÁLIDO SÓLO PARA NUEVOS USUARIOS.PERMISO SEGOB DGJ/SPH/HOA/97 DIVIÉRTETE RESPONSABLEMENTE. LOS JUEGOS CON APUESTA ESTÁN PROHIBIDOS PARA MENORES DE EDAD. CONSULTA TÉRMINOS Y CONDICIONES EN CALIENTE.MX
Recibe de regalo* $1,000 SIN DEPÓSITO
BAJA LA APP EN caliente.mx

50
Fundado en 1976
Año LI
Número 17.789

EL PAÍS

EL PERIÓDICO GLOBAL

Edición Madrid
2,00 euros
Viernes
17 de abril de 2026

Música Tom Waits y Massive Attack se unen contra la brutalidad de Trump —P44

NUEVA OLA DE ACUERDOS AUTONÓMICOS

PP y Vox limitarán en Extremadura las prestaciones a los 'sin papeles'

- María Guardiola será investida presidenta la próxima semana
- Los ultras controlarán las consejerías de Familia y Agricultura
- El acuerdo prevé que se aprueben los presupuestos de toda la legislatura

ELSA GARCÍA DE BLAS
VIRGINIA MARTÍNEZ
Madrid

El PP y Vox alcanzaron ayer un acuerdo para formar un Gobierno de coalición en Extremadura que permitirá investir a María Guardiola como presidenta de la Junta. Con este entendimiento, PP y Vox abren la nueva etapa de pactos autonómicos que incluirá previsiblemente a Castilla y León y Aragón. Vox ocupará una vicepresidencia, que asumirá Óscar Fernández Calle, y dos consejerías: la de Familia, Desregulación y Servicios Sociales, y la de Agricultura, Ganadería y Medio Natural. El acuerdo incluye un programa de 74 medidas y prevé la aprobación de cuatro presupuestos regionales.

El acuerdo contempla "la exclusión del acceso a prestaciones y servicios sociales estructurales a quienes se encuentren en situación irregular, limitando su acceso exclusivamente a supuestos de urgencia vital". Los dos firmantes han negado que esto implique limitar la sanidad pública universal, porque está blindada por una ley estatal y sería ilegal hacerlo, admiten en Vox. Además, "se establecerá un sistema de acceso a vivienda protegida y alquiler social inspirado en el principio de prioridad nacional". —P16

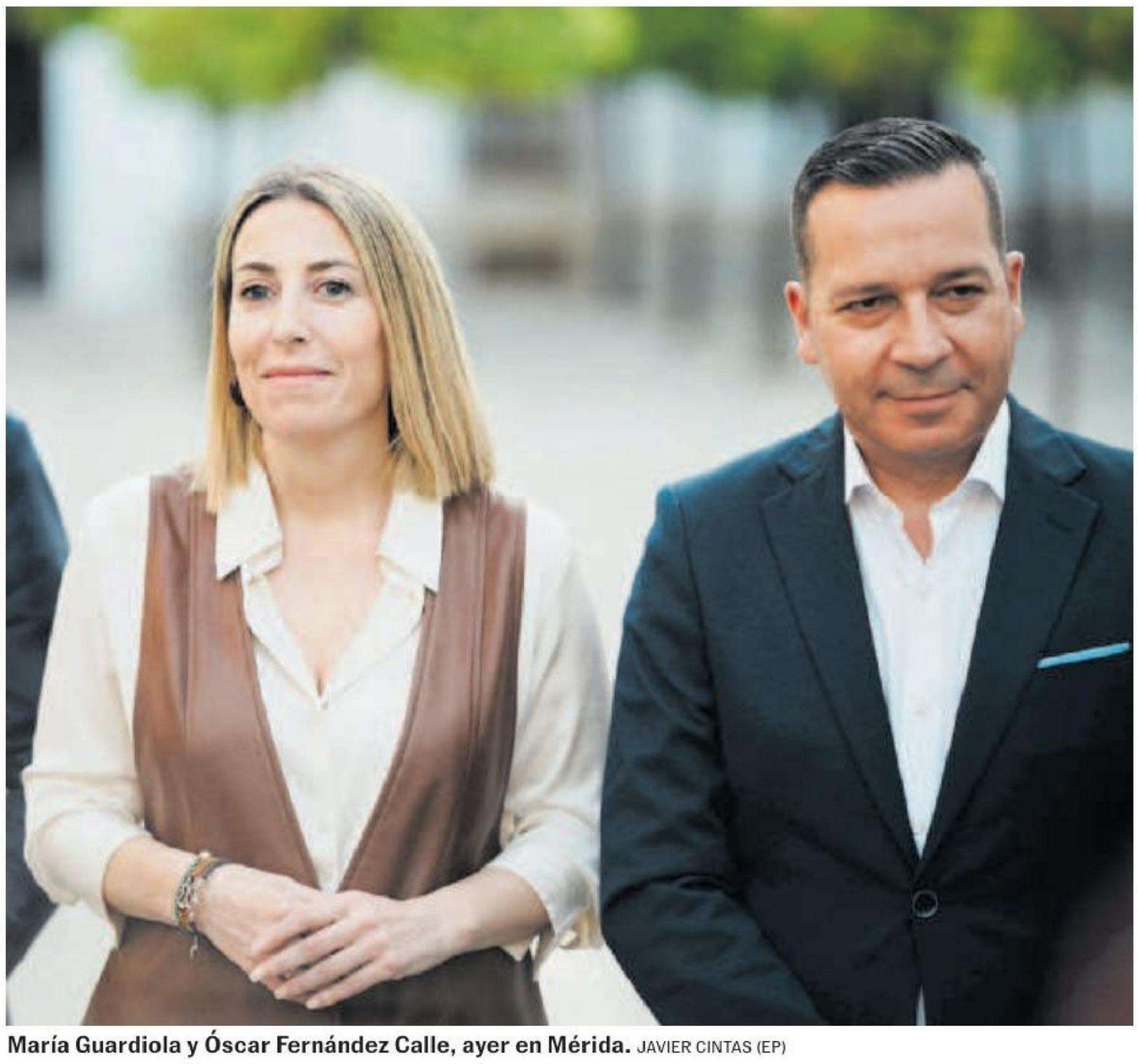

María Guardiola y Óscar Fernández Calle, ayer en Mérida. JAVIER CINTAS (EP)

CONFLICTO EN ORIENTE PRÓXIMO

Trump impone a Israel un alto el fuego de 10 días en Líbano

Benjamín Netanyahu afirma que las tropas se quedarán en el país

A. PITA / J. CABASÉS VEGA
I. SEISDEDOS
Jerusalén / Beirut / Washington

El presidente de Estados Unidos, Donald Trump, anunció ayer un alto el fuego de 10 días en Líbano que entró en vigor anoche a las 23.00. El presidente libanés, Joseph Aoun, y el primer ministro israelí, Benjamín Netanyahu, acordaron el cese de las hostilidades, según Trump, que invitó a ambos líderes a reunirse en la Casa Blanca. Tras la imposición de Trump, Netanyahu subrayó que mantendrá las tropas en una zona de hasta 10 kilómetros dentro del sur de Líbano y sugirió que seguirá bombardeando. —P2 Y 3

Tecnología

Europa hace frente común para limitar el acceso de los menores a las redes sociales —P32

Política

Las fuerzas progresistas buscan un nuevo impulso en Barcelona —P20

QUERELLA POR ACOSO DE LA EXCONCEJAL DE MÓSTOLES

"Tras mi negativa a tener relaciones sexuales, empezó la discriminación"

La exedil del PP relata en primera persona el hostigamiento del alcalde

MÓNICA CEBERIO
Madrid

La querella por acoso de la exconcejal del PP de Móstoles (Madrid) contra el alcalde, Manuel Bautista, narra en primera persona el infierno que la mujer vivió en el Ayuntamiento. "A partir de mi rotunda negativa a mantener una relación de tipo sexual con Manuel (...) este pasa a la persecución, discriminación e invisibilización profesional y comienza a aislarme", asegura la exedil en la querella que presentó contra Bautista y el partido, al que informó en varias ocasiones del hostigamiento al que estaba sometida sin que la dirección regional hiciera nada. La Fiscalía ha pedido al juzgado que impulse el proceso. —P14 Y 15

THE WALL STREET JOURNAL.

DOW JONES | News Corp ★★★★★ FRIDAY, APRIL 17, 2026 - VOL. CCLXXXVII NO. 89 WSJ.com U.S. Edition

DJIA 48578.72 ▲ 115.00 0.24% NASDAQ 24102.70 ▲ 0.4% STOXX 600 616.95 ▼ 0.1% 10-YR. TREAS. ▼ 7/32, yield 4.308% OIL $94.69 ▲ $3.40 GOLD $4,785.40 ▼ $14.60 EURO $1.1784 YEN 159.16

What's News

Business & Finance

◆ **An agreement with** the Philippines to establish a high-tech industrial hub on Luzon is the Trump administration's latest effort to lessen China's dominance over global supply chains. **A2**

◆ **TSMC signaled** confidence in global demand for AI, raising its forecast for revenue and playing down the risk of supply-chain disruptions. **B3**

◆ **The S&P 500 and** Nasdaq extended a weeklong rally to climb to records, notching gains of 0.3% and 0.4%, respectively, while the Dow rose 0.2%. **B8**

◆ **Spirit Airlines faces a** steeper climb out of bankruptcy after lenders objected to a reorganization plan that doesn't account for the recent spike in fuel prices. **B1**

◆ **U.K. budget airline** easyJet flagged an adjusted loss in the first half, partly driven by an increase in fuel costs caused by the Middle East war. **B3**

◆ **PepsiCo said revenue** climbed 8.5% to $19.44 billion in the latest quarter after the company slashed snack prices earlier in the year. **B3**

◆ **QVC said it entered** into a voluntary chapter 11 bankruptcy support agreement aimed at cutting its debt to $1.3 billion from $6.6 billion. **B3**

◆ **BNY reported higher** first-quarter profit and its chief executive said there was cause for optimism about the economy and markets. **B8**

◆ **Charles Schwab's** quarterly profit climbed 30%, lifted by a burst of client trading and volatile financial markets. **B8**

◆ **Abbott cut its** full-year earnings outlook and said a weaker-than-expected flu season hurt its recent quarter. **B2**

Worldwide

◆ **Israel agreed to a** 10-day cease-fire with Lebanon after more than a month of war with the militant group Hezbollah and Trump said he would invite leaders from both countries to the White House for peace talks. **A1**

◆ **U.S. officials said the** naval blockade of Iran would be expanded to cover all so-called shadow-fleet vessels that serve Iran's oil exports. **A1, A8**

◆ **Europe has only** roughly six weeks of jet-fuel supply left and could soon face flight cancellations as the war in Iran strains global markets, the IEA's executive director said. **A8**

◆ **Trump said he would** nominate Dr. Erica Schwartz, who served as deputy surgeon general in his first administration, to direct the CDC. **A4**

◆ **An Immigration** and Customs Enforcement agent was charged for pointing a gun at two people during the agency's Operation Metro Surge in Minnesota in February. **A3**

◆ **The House passed** a bipartisan measure that would reinstate temporary legal protections for Haitian immigrants living in the U.S. **A4**

◆ **Months before his** arrest for allegedly attempting to murder the chief executive of OpenAI, Daniel Moreno-Gama suggested "Luigi'ing some tech CEOs" in an internet chat. **A3**

◆ **The grandson of** Cuban leader Raúl Castro tapped a proxy to try to deliver a letter to the White House last week. **A9**

◆ **A court in Kazakhstan** convicted 19 activists after a protest against Beijing's crackdown in China's far-western Xinjiang region last year. **A9**

CONTENTS

Arts in Review	A11-12	Market Data	B5
Business & Finance	B2-3	Markets	B8
Crossword	A12	Money & Investing	B9
Equities	B6	Opinion	A13-15
Heard on Street	B9	Sports	A16
Mansion	M1-14	U.S. News	A2-4
		World News	A6-9

This edition of THE WALL STREET JOURNAL was originally published in the United States and reprinted locally for regional distribution.

16533>

0 78908 63141 1

© 2026 Dow Jones & Company, Inc. All Rights Reserved

Israel, Lebanon Set Cease-Fire

Ten-day deal creates space for diplomacy; Hezbollah offers cool response to accord

By Omar Abdel-Baqui And Dov Lieber

Israel agreed Thursday to a 10-day cease-fire with Lebanon after more than a month of war with the militant group Hezbollah, and President Trump said he would invite leaders from both countries to the White House for peace talks.

The possibility of direct talks between the leaders of Israel and Lebanon would mark a historic step for two neighboring states that have been technically at war for 78 years.

But the negotiations would leave one of the main belligerents on the sidelines: Hezbollah, the U.S.-designated terrorist group that has been at war with Israel off and on since the 1980s.

In a Truth Social post, Trump said he had invited Prime Minister Benjamin Netanyahu of Israel and President Joseph Aoun of Lebanon to the White House for the first high-level direct peace talks between the two countries in decades.

The White House said Aoun had also agreed to the cease-fire, but Lebanese officials said he had declined a phone call with Netanyahu and wouldn't yet say whether he would meet the Israeli prime minister in Washington.

"Both sides want to see PEACE, and I believe that will happen, quickly!" Trump's post said.

The cease-fire agreement received a cool response from

Please turn to page A6

Virginia Ex-Lieutenant Governor Kills Wife, Self

ALEK WONG/GETTY IMAGES

GRIM SCENE: A body is removed Thursday from the Annandale, Va., home where police say former Lt. Gov Justin Fairfax fatally shot his wife, Cerina, before killing himself. Two teens were in the house when the murder-suicide occurred but were unharmed. **A3**

Trump Increases Economic Pressure On Iran

Administration sees blockade as raising strain on oil industry, leading to open strait

By Georgi Kantchev

An intensifying U.S. naval blockade of Iran is aimed at inflicting such severe economic pain that Tehran will be compelled to quickly submit to Washington's demands to reopen the Strait of Hormuz and abandon its nuclear ambitions.

With crude exports from Iranian ports effectively stopped up, the country will be deprived of a large chunk of its oil revenues. It could also be forced to start shutting down oil wells within weeks as it runs out of storage space, a costly and damaging prospect that could impair production for years to come.

U.S. officials said Thursday the blockade, initially focused on ships headed to and from Iranian ports, would expand to cover all so-called shadow-fleet vessels that serve Iran's oil exports. The Pentagon said it was prepared to board those ships wherever they are in the world.

The growing scope of the U.S. interdiction effort appeared designed to speed the impact on Iran, as pressure grows on President Trump to wind things down and mediators try to get the two sides back to the negotiating table. Beyond the effects on oil, the expanded blockade could enable the U.S. to board ships carrying materials Iran might need for its economy or war effort.

In essence, Trump, who failed to force Iran to open the strait through actual war, is banking on an economic assault to do the job.

The president said on

Please turn to page A8

◆ Republicans' anxiety over Iran war grows..... A6
◆ Blockades have long been used in conflicts..... A8
◆ Spirit's bankruptcy exit at risk as jet fuel prices rise.. B1

Private Equity Meets the Pentagon

Former Cerberus CEO Feinberg presses for record military budget, arms ramp-up

By Drew FitzGerald, Lara Seligman and Marcus Weisgerber

On Wall Street, Steve Feinberg had a well-oiled sales pitch for investors thinking of betting billions on his corporate turnarounds.

Now the Pentagon's No. 2 official, the former private-equity boss faces the biggest sell of his career: persuading Congress to bless the Trump administration's $1.5 trillion military budget.

The massive funding surge would pour into a military plagued by years of costly overruns and painful delays. Feinberg has told Trump administration officials he could avoid those pitfalls using a carrot-and-stick approach with companies on the receiving end of those dollars.

"Contractors that are willing to change with us will prosper and grow," Feinberg told a crowd of executives from Lockheed Martin, Northrop Grumman and other major suppliers at the National War College in Washington, D.C. last year. "Those who don't, and

Please turn to page A10

INSIDE

CHRIS UPP—MONACO/ALLIA/GETTY IMAGES

BUSINESS & FINANCE
Netflix chairman and co-founder Reed Hastings to leave board in June. **B1**

MANSION
Life Time's residential village in Nevada makes the gym home. **M1**

Companies Drop the Scalpel, Pick Up a Big Ax for Layoffs

By Chip Cutter

Snap is laying off 16% of its staff. Block lopped off 40% of its workforce. Oracle, meanwhile, is shedding thousands of employees, after Amazon.com cut about 30,000 in a matter of months.

Welcome to the era of the mega-layoff. In Silicon Valley and beyond, companies that are cutting staff are doing it with a big ax. Instead of laying off people in more incremental—and less disruptive—waves, employers are seizing on the potential financial upsides of severing swaths of their workforces at once.

That is a departure from not long ago, when mass layoffs registered as a sign of trouble or mismanagement and that a company needed to take drastic measures to right its performance. Now, such a company is more likely to get a big stock bump and praise from investors for acting boldly.

Snap was no different. Though shares in the social-media company are down 22% over the past year, the company's stock shot up 8% on Wednesday after executives said that it was eliminating 1,000 jobs.

Block shares had fallen 16% this year before it laid off

Please turn to page A2

Elite Club Faces the Unthinkable: Letting Women in the Bar

* * *

Tensions are flaring at the gathering spot in Nairobi made famous by 'Out of Africa'

By Caroline Kimeu

Most bars want as many women as they can get. But in one of Africa's most prestigious social clubs, men are fighting to keep them out.

Nairobi's venerable Muthaiga Country Club, opened in 1913 for the British elite, has been embroiled in a debate over whether it should allow women in its Member's Bar.

The bar is best known for turning away Meryl Streep's character in the 1985 film "Out of Africa." A few things have changed in the four decades since, including in the early 2000s when the club gave female members the same voting rights as men. But women still aren't welcome in the bar, outside of one or two major club events, and female staffers aren't even allowed to clean there.

Last year, one male member was suspended for escorting his wife through the bar to get to the other side, according to someone who says they witnessed the incident. The Club declined to comment.

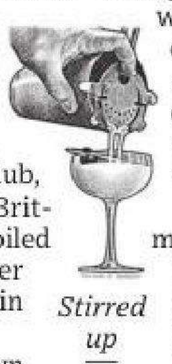

Stirred up

Please turn to page A10

How Storied Big Board Went All In on Crypto

By Vicky Ge Huang And Krystal Hur

Centralized, gated and closed on weekends, the New York Stock Exchange is the ultimate symbol of everything bitcoin was created to disrupt. And yet, the 233-year-old titan of Wall Street has quietly positioned itself as an unlikely cryptocurrency powerhouse.

Between a multibillion-dollar blitz into digital assets and a planned 24/7 trading platform for blockchain-based securities, the exchange is undergoing its grandest—and likely riskiest—transformation yet: using the distributed ledger technology behind bitcoin to reinvent the very system it spent centuries building.

"We've been on the forefront of the evolution of markets from analog to electronic, and I think now we're seeing, a quarter-century later, the next wave of transition from electronic to digital," said Michael Blaugrund, vice president of strategic initiatives at Intercontinental Exchange, NYSE's owner.

Blaugrund said he foresees a "highly probable future" where blockchain becomes a major venue for NYSE's core operations, such as trading, clearing, settlement, capital formation and data distribution.

That conviction, led by ICE founder and Chief Executive Jeffrey Sprecher, paved the way for a roughly $200 million investment in the crypto exchange OKX in March, accord-

Please turn to page A4

TOMORROW

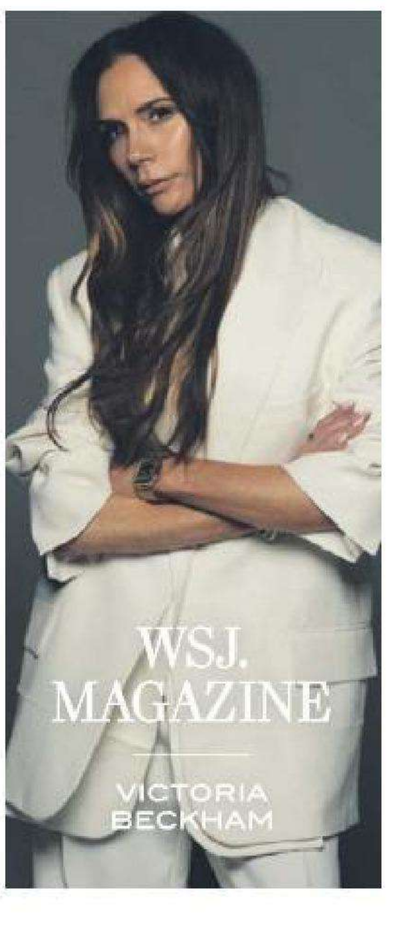

"All the News That's Fit to Print"

The New York Times

THE WEATHER
Today, not as warm, clouds and sunshine, an afternoon thunderstorm, high 80. **Tonight,** turning cloudy, low 57. **Tomorrow,** much cooler, clouds, high 67. Weather map, Page B10.

VOL. CLXXV .... No. 60,857 © 2026 The New York Times Company FRIDAY, APRIL 17, 2026 Prices in Canada may be higher $4.00

DIEGO IBARRA SANCHEZ FOR THE NEW YORK TIMES

Displaced people Thursday in Lebanon. Outside of the truce's time frame, there was little clarity on what was expected of the two sides.

ISRAEL APPROVES PAUSE FOR 10 DAYS IN LEBANON FIGHT

Cease-Fire Could Aid U.S.-Iran Talks — Hezbollah's Position Is Uncertain

*This article is by **Euan Ward, Isabel Kershner, Eric Schmitt** and **Thomas Fuller**.*

BEIRUT, Lebanon — A 10-day cease-fire between Israel and Lebanon went into effect on Friday, a pause in fighting that has the potential to remove a major hurdle in the broader peace talks between Iran and the United States.

President Trump announced the cease-fire hours earlier, saying that he had spoken to the leaders of both countries and that he would invite them to the White House for "meaningful talks." Prime Minister Benjamin Netanyahu confirmed the agreement, and Prime Minister Nawaf Salam of Lebanon said his country welcomed the cease-fire.

At an impromptu news conference later Thursday, Mr. Trump said he was optimistic that he could reach a separate peace agreement with Iran, which has called for Lebanon to be part of any long-term deal to end the war there. He said he might travel to Pakistan if a deal was signed there.

Mr. Trump also said he would consider extending the cease-fire now in effect with Iran if a broader agreement appeared near.

But with the fate of both cease-fires intertwined, the outlook for the one in Lebanon remained shrouded in uncertainty.

The talks that led to the agreement between Israel and Lebanon's governments did not involve Hezbollah, the Iranian-backed militant group that Israel is fighting. Although Hezbollah has signaled that it will abide by the truce, Lebanon's government has little control over the group, which it has accused of operating at Tehran's behest.

Mr. Netanyahu presented the cease-fire as an opening for diplomacy to forge what he called "a historic peace agreement with Lebanon." But he emphasized that progress depended on the disarmament of Hezbollah — a goal that has long eluded Israel and the Lebanese government.

Rocket fire and drone launches toward northern Israel continued up until the final minutes before the cease-fire came into effect at midnight local time, and the Israeli military said it was striking launchers from which the rockets were fired. In the previous 24 hours, the military struck what it described as more than 380 Hezbollah targets in southern Lebanon, it said.

The cease-fire deal came after a long day of negotiating. At one point before it was announced, according to one Lebanese official, Lebanon's president, Joseph Aoun, rebuffed attempts by the Trump administration to agree to a phone call with Mr. Netanyahu.

Mr. Trump provided the time frame of the truce — 10 days — but little clarity on the terms, or what is expected of the two sides.

Last month, after coming under fire from Hezbollah, Israel invaded a broad area of southern Leba-

Continued on Page A8

Trump Casts Iran War as Won and Done. Reality Won't Comply.

President Faces a Crisis and a Country His Will Can't Bend

By ANTON TROIANOVSKI

WASHINGTON — President Trump is trying to cast his Iran war as all but over, a done-and-dusted success.

But after years of trying to impose his own reality on the world, he has now run into a crisis that is not bending to his narrative.

"It's a new regime," Mr. Trump said in a Fox Business interview that aired on Wednesday, referring to Iran's new leaders. "We find them pretty reasonable, to be honest with you, by comparison pretty reasonable."

It was the latest instance of Mr. Trump's trying to spin a "regime change" accomplishment in Iran, even though analysts believe that the war may have only increased the internal sway of the Islamic Revolutionary Guards Corps, the hard-line military force that has long been a major player in Iran's politics and economy.

The new supreme leader, Ayatollah Mojtaba Khamenei, has not been seen in public since he replaced his father, who was killed at the start of the war, but his elevation as head of state has been another symbol of continuity.

"Most generously you could say there is a leadership change," said Behnam Ben Taleblu, the senior director of the Iran program at the Foundation for Defense of Democracies, a Washington think tank with a hawkish stance on Iran. "It is incorrect for the proponents of the conflict to frame this as a change for the better."

Indeed, trade through the Strait of Hormuz remains far from normal, and Iran's government is not bending to Mr. Trump's demands on its nuclear program.

But in Mr. Trump's telling, U.S. victory in Iran is already clear. In the Fox Business interview, reprising his frequent comments of the last two weeks, Mr. Trump asserted that Iran's navy, air force and antiaircraft equipment had all been wiped out, along with many top officials. If Iran did not rule out

Continued on Page A8

Nun's Last Mission Is to Let Go After a Life of Caring for Others

By KURT STREETER

The blinds were half-drawn, softening the July light to a gray wash. Lavender lotion and disinfectant hung in the air. Around the bed, a small circle of nuns had gathered — women from the Sisters of Charity of New York, an order that helped shape the city for two centuries and was now nearing its end.

Sister Anna had curled into herself, bracing against pain the morphine could not reach. When an aide stepped forward to straighten her legs, Sister Mary Kay Finneran spoke with the authority of someone who had watched too many bodies fail.

"Leave her be," she said. "That should have been done two months ago. Now, just let her be."

Mary Kay had spent days praying a single line: Please God, take her home, take her home.

They were on the ninth floor of the Kittay Senior Apartments, a subsidized housing tower in the Bronx. While the rest of the building was a bustle of secular city life, the ninth floor felt like a world apart, a small community of the order's most infirm sisters, women who needed tending as they tended to one another.

Anna was a woman of few possessions — one crucifix, one rosary — but her devotion was full. Years ago, when Mary Kay was too sick to leave her room, on oxygen and unable to get to Mass, Anna had brought her communion every day, without being asked.

She and Mary Kay lived across the hall from each other, trading jokes about the food and, if devotions of the hour called for it, sitting together in silence. Every Sunday at 3, Anna telephoned her

Continued on Page A18

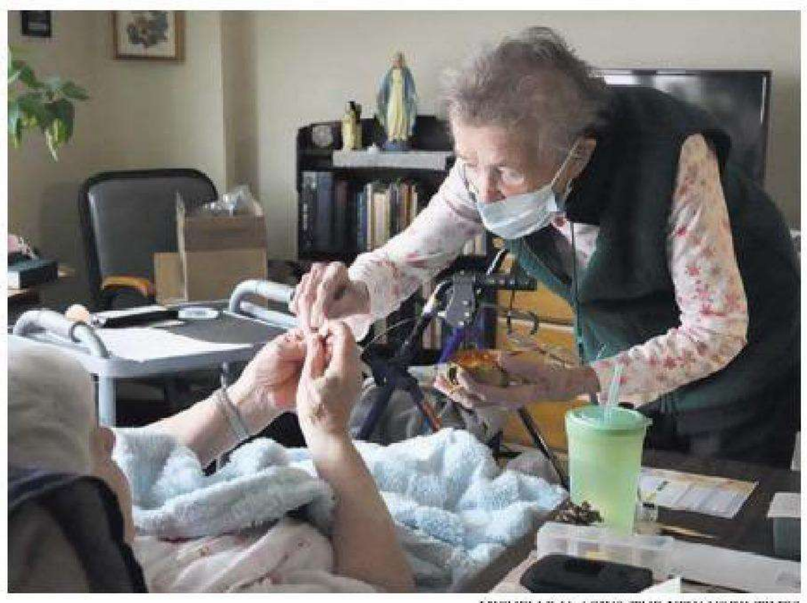

MICHELLE V. AGINS/THE NEW YORK TIMES

Sister Mary Kay Finneran bringing communion to another nun in the Bronx building where some of her order's members live.

As Triumphal Arch Keeps Getting Bigger, So Does the Backlash

By LUKE BROADWATER and ZACHARY SMALL

WASHINGTON — During his first term, President Trump visited the Arc de Triomphe in Paris to attend a commemoration of Armistice Day, which ended World War I. The memory of the arch stayed with him, and eight years later, he is determined to surpass it.

"The one that people know mostly is the Arc de Triomphe in Paris, France, and we're going to top it by, I think, a lot," Mr. Trump said in December of his plans to build his own triumphal arch in Washington. "The only thing they have is history."

Mr. Trump now wants to build a 250-foot-tall arch on the other side of the Potomac River from the Lincoln Memorial. If it is approved as drawn, with statues on top, it will be 50 percent taller than the Arc de Triomphe.

But Mr. Trump's push to build the giant arch — more than quadrupling its size from original plans — has alienated early proponents of the project, classical architects and veterans groups who say it will diminish nearby Arlington Cemetery.

It has even alarmed Catesby Leigh, an architecture critic who encouraged Mr. Trump to build a triumphal arch, most recently in a 2025 article in The American Mind, an online magazine of the Claremont Institute, a right-wing think tank.

"Washington is the only major Western capital without a monumental arch," Mr. Leigh wrote. He cautioned that the arch need not be "huge" and that it should stand no taller

Continued on Page A12

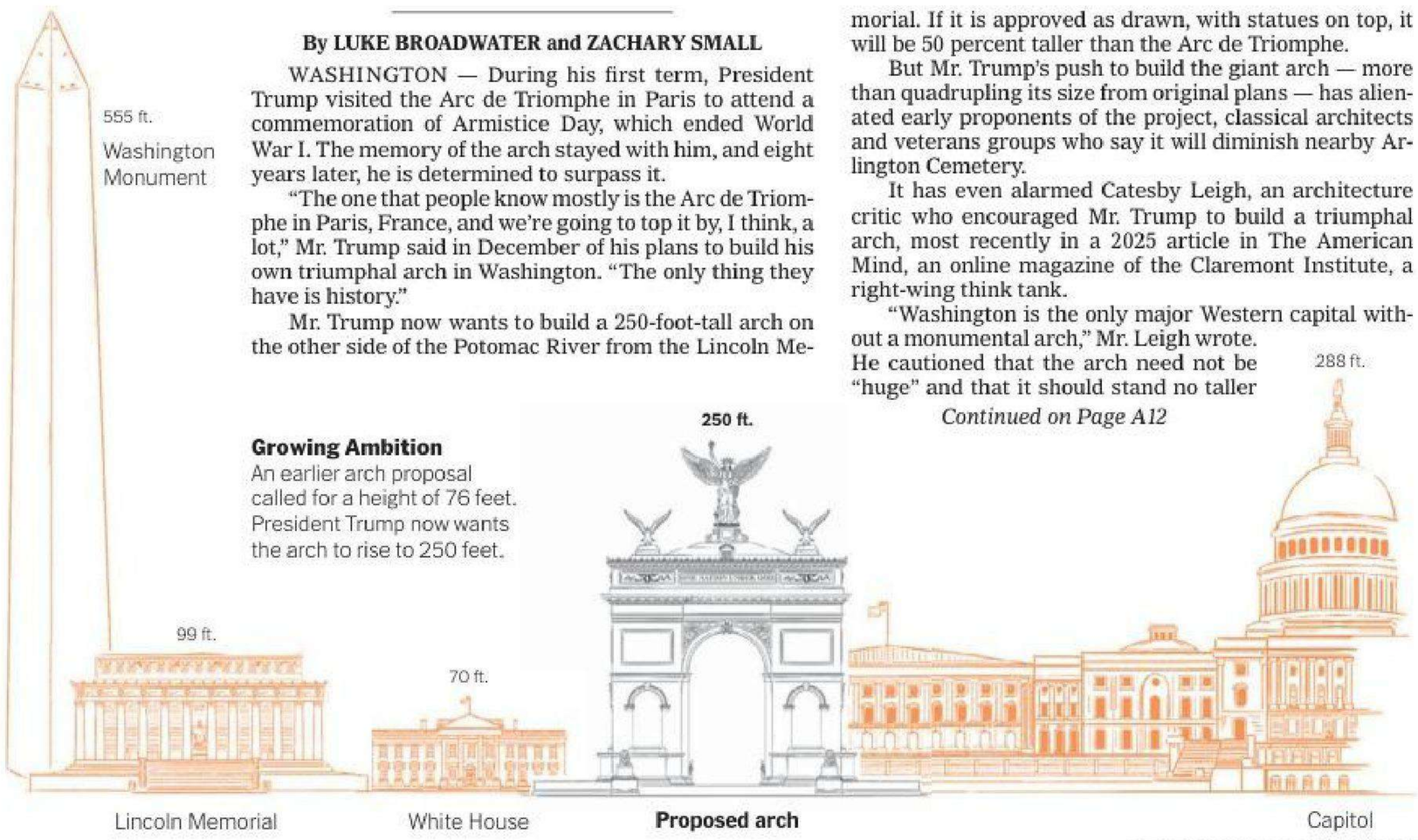

MARCO HERNANDEZ/THE NEW YORK TIMES

Love Story With Roots in 1950s France Leads to an ICE Lockup

Widow, 85, Is Detained Amid Probate Fight

By NICHOLAS BOGEL-BURROUGHS and CATHERINE PORTER

A few years ago, Marie-Thérèse Ross-Mahé reconnected with a man named Bill Ross, whom she had met when she was a young secretary and he was stationed in France for the U.S. military. Both widowed and in their 80s, the two fell in love, and last year she moved more than 4,000 miles to Anniston, Ala., to marry him.

But the trans-Atlantic love story soured in January after Mr. Ross died, setting off an ugly inheritance battle between his two sons and Ms. Ross-Mahé, 85. This month, immigration agents arrested her in her nightgown at her late husband's home — and a county probate judge overseeing his estate said that one of his sons was responsible for the arrest.

Ms. Ross-Mahé is now in a federal detention center hundreds of miles away in Louisiana. Her own three children back in France have been unable to reach her there and fear for her health.

The Calhoun County probate judge, Shirley A. Millwood, a Republican elected in 2024, in a ruling last Friday urged the federal government to investigate, "especially in light of the ongoing national events surrounding the distrust of federal law enforcement officers and the many investigations ongoing of corruption within our government."

She appointed an independent administrator for Mr. Ross's estate and temporarily ordered his sons to give up their keys to their father's home. The ruling has not previously been reported.

Judge Millwood wrote in her ruling that she believed that Mr. Ross's younger son, Tony Ross, who she said was a retired Ala-

Continued on Page A14

NATIONAL A10-20

Senate Votes to Allow Mining
Environmentalists have warned that a proposed mine upstream from a Minnesota wilderness could devastate fragile lakes and forests. PAGE A20

A Mystery of Faith
A Gallup poll found a sharp rise in men under 30 who said that religion was "very important" to them: 42 percent in 2025, from 28 percent in 2023. PAGE A11

Ex-Lt. Gov. Kills Wife and Self
Justin Fairfax was a lieutenant governor for Virginia from 2018 to 2022. The couple's children were home at the time of the killings, the police said. PAGE A16

INTERNATIONAL A4-9

Vow to Keep Supporting Kyiv
Despite the recent focus on the Iran war, European leaders said it was crucial to keep aid flowing to Ukraine. PAGE A6

Finding a Haven in the Tropics
In the Costa Rican mountains, a Quaker village is a sanctuary for families expelled by the U.S. government. PAGE A4

BUSINESS B1-5

Leadership Limbo
An investigation into chair Jerome H. Powell is blocking a smooth transition at the Federal Reserve. PAGE B1

Reframing the A.I. Debate
A.I.'s common sense may still be a bit lacking, but it can help predict what jobs it may replace. PAGE B1

OBITUARIES A21

Author of Addiction Memoir
Barbara Gordon's "I'm Dancing as Fast as I Can" (1979) detailed years of prescription drug abuse and critiqued American psychiatry. She was 90.

WEEKEND ARTS C1-10

Math Girl, Interrupted
Ayo Edebiri stars as a haunted genius in "Proof" — a revival exposing the play's lack of rigor, Helen Shaw writes. PAGE C1

Take a Look at the Locals
"Greater New York," an exhibition featuring artists living and working in the city, arrives with energy. PAGE C1

SPORTS B6-9

The Courting of a Closer
The Dodgers made Edwin Díaz feel wanted when they signed him away from the Mets in December. PAGE B6

Quick's Case for the Hall
Jonathan Quick, the winningest American-born goalie in N.H.L. history, was at his best in the playoffs. PAGE B7

OPINION A22-23

Jessica Grose PAGE A22

0 354613 9

The Washington Post

Prices may vary in areas outside metropolitan Washington.

RE V1 V2 V3 V4

Partly sunny 85/63 • Tomorrow: Partly sunny 87/54 B18

Democracy Dies in Darkness

FRIDAY, APRIL 17, 2026 · $4

Virginia's ex-Lt. Gov. and wife found dead

Police say Justin Fairfax killed his spouse and turned the gun on himself

BY JOE HEIM, JUAN BENN JR., GREGORY S. SCHNEIDER AND TEO ARMUS

Former Virginia lieutenant governor Justin Fairfax had been ordered to leave his family's home and lost custody of his two children in the weeks before he killed his wife, Cerina — and then himself — in their home early Thursday, according to court documents.

The onetime rising star in Virginia's Democratic Party, whose career was derailed by sexual assault allegations that he vociferously denied for years, had become increasingly isolated and was behaving erratically, records in the couple's divorce proceeding show.

"Heavy daily alcohol" use had become routine after the end of his term in 2022, and his wife told the court that he had used money meant for horseback-riding lessons for their children to purchase a gun that year.

Fairfax County Police Chief Kevin Davis said Justin Fairfax shot Cerina Wanzer Fairfax several times in the basement of their home in the Annandale area of Northern Virginia, then shot and killed himself in an upstairs bedroom.

"This has been an ongoing domestic dispute surrounding what seems to be a complicated or messy divorce," Davis said at a news conference Thursday morning outside the couple's home.

Justin Fairfax, a Democrat, was elected to Virginia's second-highest office in 2017, becoming the second African American elected statewide in Virginia. He served with then-Gov. Ralph Northam and was once a favorite to become the state's chief executive.

But the sexual assault allegations from years past brought by two women upended those hopes

SEE FAIRFAX ON A10

Political career: Fairfax's rapid rise flamed out after scandal. **A10**

In Africa, Chicago-born pope is increasingly vocal

GUGLIELMO MANGIAPANE/REUTERS

Pope Leo XIV arrives in Bamenda, Cameroon, on Thursday to celebrate Mass. Days after insults from President Donald Trump, the pontiff delivered a forceful appeal for peace and condemned what he described as "a handful of tyrants" who are ravaging the world in a speech during his 10-day trip to four countries in Africa. **Story, A12**

Israel, Lebanon agree to ceasefire

U.S.-BROKERED DEAL BRINGS 10-DAY PAUSE

Work goes on for new round of talks with Iran

BY SUZAN HAIDAMOUS, SUSANNAH GEORGE AND ADAM TAYLOR

BEIRUT — A tentative 10-day ceasefire was greeted with celebratory gunfire after the clocks hit midnight in Lebanon, as the U.S.-brokered deal that promised to halt Israeli strikes in the country went into force.

The ceasefire was announced early Thursday by President Donald Trump and confirmed by Israeli Prime Minister Benjamin Netanyahu. In a later video, Netanyahu said that Israel had an "opportunity to forge a historic peace agreement with Lebanon" but that Israeli forces would remain inside Lebanese territory in a "reinforced security buffer zone."

The agreement was not negotiated by Hezbollah, the group that Israel had been targeting and which gave ambiguous statements about whether they would recognize it. "A ceasefire must include a comprehensive halt to attacks across all Lebanese territory, with no freedom of movement for Israeli forces, and a return to the situation prior to March 2," when the current round of conflict between Israel and Hezbollah began, the group said in a statement.

There was a flurry of strikes ahead of the start of the ceasefire. The Israeli military said there were at least 40 strikes from Lebanon after Trump announced the pause, and Lebanese state media reported "heavy airstrikes" in several regions.

The announcement came amid a wider push in the region to end the war in Iran, as U.S. and Iranian negotiators continue to exchange messages, without yet agreeing to a second round of talks.

SEE MIDEAST ON A12

Uranium: Iran has agreed to hand over "nuclear dust," Trump says. **A6**

Judge imposes new restrictions on ballroom work

Only bunker construction may continue, he decrees, drawing Trump's scorn

BY DAN DIAMOND AND JONATHAN EDWARDS

A federal judge set new limits on President Donald Trump's planned White House ballroom, saying construction could proceed only on an underground portion of the project deemed necessary by the military, and not on the 90,000-square-foot aboveground addition that Trump has eyed to entertain VIP guests.

"National security is not a blank check to proceed with otherwise unlawful activity," U.S. District Judge Richard Leon wrote Thursday. He said the Trump administration could also take steps to secure the construction site to make it safe for people on the White House grounds, to protect the structural integrity of the building and to shield the underground work.

Leon chastised the Trump administration for its "incredible, if not disingenuous" interpretation of his order last month to halt work on Trump's planned $400 million project until the president obtains authorization from Congress.

The judge's original order allowed the White House to do further construction to ensure "the safety and security of the White House" after officials said work on an underground emergency bunker was necessary to protect the president, his family and his staff.

Trump, who had mischaracterized Leon's earlier rulings as victories for the White House, attacked the judge Thursday on social media, calling him "a man who has gone out of his way to undermine National Security, and to make sure that this Great Gift to America gets delayed."

"No Judge can be allowed to stop this Historic and Militarily Imperative Project," the president wrote in a lengthy post on his Truth Social platform.

The president had previously argued that Leon's order allowed him to keep building the ballroom, citing his plans to add bulletproof glass, bomb shelters and other security features to the building.

"This is positive for us," Trump told reporters last month, insisting that work could continue — a claim echoed by Justice Department lawyers who swiftly appealed Leon's ruling. A three-judge panel at the U.S. Court of Appeals for the D.C. Circuit last week asked Leon to clarify what parts of the project were paused before it rules on the case.

Leon, an appointee of President George W. Bush, rebuffed

SEE BALLROOM ON A4

Kennedy defends agenda, spars with Democrats

Lawmakers challenge health secretary on vaccines, budget cuts

BY RACHEL ROUBEIN AND LAUREN WEBER

Health Secretary Robert F. Kennedy Jr. defended his controversial record leading the nation's health department, as Democrats argued his changes on vaccines threatened public health in America and pushed back against his proposed budget cuts.

On Thursday, Kennedy kicked off a marathon of seven congressional hearings where lawmakers grilled him for the first time in more than seven months. The hearings will continue through next week.

Kennedy's health department has recently undergone a major leadership shake-up, and he's leaned into his messaging around food and nutrition as GOP pollsters warn of the political risks of vaccine skepticism ahead of the midterms. But for hours on Thursday,

SEE HEARING ON A5

MAXINE WALLACE/THE WASHINGTON POST

Health Secretary Robert F. Kennedy Jr. testified at a congressional hearing on Thursday at the Capitol that at times became combative. The hearings are scheduled to continue through next week.

Trump officially taps Schwartz to lead CDC

Overhaul of agency tests GOP, with vaccines being a key midterms issue

BY LENA H. SUN, DAN DIAMOND AND RACHEL ROUBEIN

President Donald Trump believes he has found a prescription to fix the Centers for Disease Control and Prevention: a four-person team to lead an agency charged with advising Americans on navigating health challenges that has seen a precipitous decline in public trust.

Trump on Thursday named Erica Schwartz, a deputy U.S. surgeon general during his first term, as his pick to lead the agency.

"She is a STAR!" he wrote on his Truth Social platform. The role requires Senate confirmation.

The president also named Sean Slovenski, a former Walmart executive, as a CDC deputy director and chief operating officer; Jennifer Shuford, an infectious-disease physician who is Texas's health commissioner, as a CDC deputy director and chief medical officer; and Sara Brenner, a senior FDA official and former acting commissioner, as senior counselor for public health.

"These Highly Respected Doctors of Medicine have the knowledge, experience, and TOP degrees to restore the GOLD STANDARD OF SCIENCE at the CDC," Trump wrote.

The Washington Post reported Tuesday that Schwartz, Slovenski, Shuford and Brenner were the White House's planned picks to lead the CDC.

Trump's latest attempt to put his stamp on the CDC comes amid questions about whether the agency will continue to implement Health and Human Services Secretary Robert F. Kennedy Jr.'s vaccine agenda or back away ahead of the midterm elections, with many voters opposed

SEE CDC ON A14

IN THE NEWS

War powers resolution The Republican-led House narrowly rejected a measure directing the president to end hostilities in Iran. A6

One arch? Why stop there? The president's top arts commissioner says the city needs three arches to satisfy architect Pierre L'Enfant's original vision for the capital. A3

THE NATION

More young men are attending churches or other houses of worship at least monthly. A2

The president keeps his hold on Christians, but his bluster and pope fight strain the bond. A2

THE WORLD

Japan's hawkish prime minister seeks to soften the "pacifist" clause in the constitution. A11

A strike by Nigeria, a U.S. ally, against Islamist militants may have killed scores. A13

THE ECONOMY

IBM has agreed to pay $17 million to settle Justice Department allegations that the company's DEI policies violated antidiscrimination laws. A18

U.S. stocks notched another record, leaping more than 10 percent since late March. A18

STYLE

Netflix's 'Beef,' an Emmy-winning hit, is back with a second season, inspired by a real-life shouting match. B1

SPORTS

Hockey legend Alex Ovechkin, mulling retirement, is keeping the Capitals (and his kids) guessing. B7

THE REGION

The public has right to officers' names in police use-of-force records, a Maryland court ruled. B13

WEEKEND

Earth Day: Join fellow Washingtonians to clean up parks and waterways, or learn about recycling and gardening at family-friendly festivals.

BUSINESS NEWS A18
COMICS B4
OBITUARIES B16
OPINION PAGES A15
TELEVISION B6
WORLD NEWS A11

CONTENT © 2026 The Washington Post

Year 149, No. 54554

Los Angeles Times

$3.66 DESIGNATED AREAS HIGHER © 2026 FRIDAY, APRIL 17, 2026 latimes.com

Israel, Lebanon agree to 10-day ceasefire

Netanyahu says he OKd deal 'to advance' peace. Hezbollah signals skepticism.

By Kareem Chehayeb, Abby Sewell and Elena Becatoros

BEIRUT — Israel agreed Thursday to a 10-day ceasefire in Lebanon, a truce that could pause fighting with the militant group Hezbollah and boost attempts to extend the ceasefire between Iran and the U.S. and Israel after weeks of devastating war.

President Trump announced the agreement as a ceasefire between Israel and Lebanon. Israel has not been fighting with Lebanon itself, however, but rather with the Iran-backed Hezbollah militants inside the country.

Hezbollah said in a statement that any truce must apply "across all Lebanese territory and must not allow the Israeli enemy any freedom of movement."

Israeli Prime Minister Benjamin Netanyahu said he agreed to the ceasefire "to advance" peace efforts with Lebanon. "We have an opportunity to make a historic peace agreement with Lebanon," he said in a video message.

Israeli forces have engaged in fierce battles with Hezbollah in the border area. Israeli troops have pushed into southern Lebanon to create what officials have called a "security zone," which Netanyahu has said will extend at least five to six miles into Lebanon.

Hezbollah said that "Israeli occupation on our land grants Lebanon and its people the right to resist it, and this matter will be determined based on how developments unfold," a stance that could complicate the ceasefire.

Netanyahu said Israeli troops will stay in an expanded security zone in southern Lebanon "much stronger, more extensive and more continuous than before."

"That is where we are, and we are not leaving," he said.

Trump posted the ceasefire announcement on his social media website, saying it was to begin at 5 p.m. Eastern time. The announcement comes two days after

[See **Ceasefire,** A3]

U.S. adds to its Iran blockade

Military will pursue Iran-linked ships worldwide carrying items on new contraband list. **A3**

Europe may see flights canceled

Region has "maybe six weeks" of jet fuel supplies left, the International Energy Agency says. **A2**

Eric Thayer Los Angeles Times

THE MARINE heat wave started last year. Above, beachgoers in Hermosa Beach.

An alarming ocean heat wave

Warming off the coast of California could disrupt ecosystems and fuel storms and humid weather

By Hayley Smith

An extreme marine heat wave is simmering the Pacific Ocean off the coast of California, and experts are warning that it could affect coastal weather and ecosystems for months.

The ocean heat wave started forming at the end of last year but has worsened in recent weeks, according to readings from the Scripps Pier in La Jolla, which has broken more than 25 daily temperature records this year. The surface water temperature on Wednesday was 68.5 degrees — 7.7 degrees above average for the date. The sea bottom was 67.6 degrees, the hottest April 15 in about 100 years of records.

The heat wave is deep, persistent and widespread, spanning from roughly San Francisco to the Mexican border. Those are "pretty significant indicators that this has both staying power

[See **Ocean,** A8]

Record-breaking marine temps

Sea surface temperatures are warming along the coast of California.

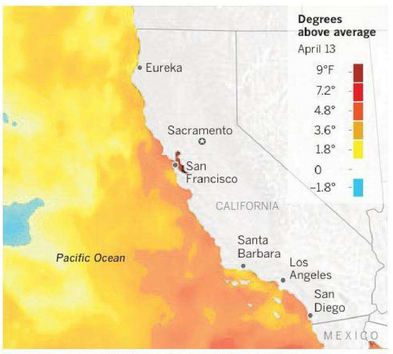

National Oceanic and Atmospheric Administration, Google Earth

Lorena Iniguez Elebee Los Angeles Times

BASS' CLIMATE PLAN: More solar power, parks are among goals. **CALIFORNIA, B1**

Power players who supported Swalwell now face questions

One labor leader says she confronted him weeks ago about rumors and he lied.

By Dakota Smith and Nicole Nixon

SACRAMENTO — Before it all came crashing down, Eric Swalwell appeared on the cusp of rising to the top of the Democratic field in the California governor's race.

Swalwell had just announced a statewide tour and aired his first ad. The former prosecutor and Dublin city councilman launched his campaign on "Jimmy Kimmel Live!" in November, a comfortable setting for a politician who'd built a national reputation by appearing on cable news shows to attack President Trump.

Influential forces in Sacramento had begun coalescing behind the then-Bay Area congressman, including some consultants and advisors close to Gov. Gavin Newsom. Newsom hasn't endorsed, but his associates' involvement lent credibility to Swalwell.

Swalwell's campaign quickly collapsed with the explosive allegations that he sexually assaulted a former staffer and had acted inappropriately with other women who were just beginning political careers. Swalwell denies the allegations but dropped out of the race for governor and resigned his seat in the House.

The whiplash over Swalwell's rapid rise and fall has Democratic leaders facing questions about whether they had a blind spot about his alleged behavior.

His onetime allies in Congress are being asked whether they knew about his conduct, which has been described as an open secret on Capitol Hill. Unions who backed Swalwell have fled, and political consultants are returning donations.

California Federation of Labor Unions President Lorena Gonzalez, whose group endorsed Swalwell and three others in the race, said she confronted Swalwell more than a month ago after hearing rumors about womanizing and illicit photos.

"He's a liar," Gonzalez said. "He's just a very skillful politician who did not tell the truth even when asked directly."

Though he was little known in much of California, Swalwell, 45, was a youthful and fresh face in a field of candidates, many of them veteran politicians, when he entered the contest.

A little more than a week ago, his campaign was on an upward trajectory. His first statewide ad emphasized his hometown roots and concerns faced by Californians, including rising costs at his favorite doughnut shop in his hometown of Dublin. He rolled out new endorsements from state and federal elected officials almost daily.

[See **Swalwell,** A5]

Trump lawyer John Eastman disbarred in California

By Andrew J. Campa

The California Supreme Court ordered attorney and former law school dean John Eastman disbarred on Wednesday for his role aiding President Trump's attempt to overturn the 2020 election.

The court ordered Eastman's name be "stricken from the roll of attorneys" and that he pay $5,000 to the State Bar of California.

Eastman's attorney, Randall A. Miller, told the Associated Press that the court's decision "departs from long-standing United States Supreme Court precedent protecting 1st Amendment rights, especially in the attorney discipline context." Miller did not immediately return a call seeking comment from The Times.

George Cardona, State Bar chief trial counsel, said in a statement that the ruling "underscores that Mr. Eastman's misconduct was incompatible with the standards of integrity required of every California attorney."

"Today's California Supreme Court order disbarring John Charles Eastman from the practice of law in California affirms the fundamental principle that attorneys must act with honesty and uphold the rule of law, regardless of the client they represent or the context in which that representation occurs," Cardona said.

The Supreme Court's decision affirms a 2024 ruling from State Bar Judge Yvette Roland that Eastman be prohibited from practicing law.

In a marathon trial that lasted off and on from June to November 2023, the State Bar, which regulates lawyers in California, argued that Eastman was unfit to

[See **Eastman,** A5]

Measles cases rise sharply in state amid a nationwide surge

California's tally so far this year is already the highest annual total since 2019.

By Rong-Gong Lin II

California in 2026 has already seen its highest number of annual measles cases in seven years, health officials said, amid an ongoing resurgence of a notoriously infectious disease once considered effectively eliminated in the United States.

The looming new domestic beachhead for the disease comes as vaccination rates have tumbled nationwide in recent years — in some areas falling well below the herd immunity threshold experts say is necessary to keep it from spreading.

"There are pockets of vulnerability, like in communities, that can really lead to outbreaks going wild," said Dr. Peter Chin-Hong, a UC San Francisco infectious diseases expert.

So far this year, there have been at least 40 confirmed measles cases in California. That's well above the 25 recorded in all of 2025, according to Dr. Eric Sergienko, chief of the state Department of Public Health's communicable disease control division. It's also already the state's highest single-year tally since 2019, when there were 73.

The latest measles case was announced Wednesday: an infant from San Francisco who was too young to be vaccinated and picked up the virus during an international trip. It was San Francisco's first measles case since 2019. (The infant's family was all vaccinated.)

The spread of the highly infectious virus is largely occurring among unvaccinated individuals, particularly children and younger adults, state health data show. Of the first 39 measles cases reported this year in California, 95% were among people who were unvacci-

[See **Measles,** A6]

Rehab center plan draws protest

San Pedro neighborhood opposes addiction facility

By Sandra McDonald

San Pedro residents are fighting plans for a drug rehabilitation center in their neighborhood, in a dispute pitting the concerns of community members against the need for facilities to treat people with drug addiction and mental health challenges.

The nonprofit Fred Brown Recovery Services is seeking to acquire the five-acre property at 2100 Western Ave. and turn it into Serenity Recovery Campus, a 122-bed inpatient recovery facility that would serve "veterans, the justice-involved, the unhoused, and those with co-occuring conditions," the organization said in a two-page information notice sent to area residents. The facility also would serve about 1,000 people on an outpatient basis.

A community forum on the project at the Peck Park Auditorium this week drew roughly 400 people, mostly in opposition.

Los Angeles County Supervisor Janice Hahn, who has lived for more than 20 years in the South Shores neighborhood where the project is planned, said facilities such as Fred Brown are sorely needed to address homelessness and drug abuse. Her comments were met with jeers and heckles.

"I expected to be booed tonight," she said to the crowd.

Los Angeles City Councilmember Tim McOsker, who called the Tuesday night meeting, stood up again and again to urge those attending to show respect to Hahn and repre-

[See **Center,** A6]

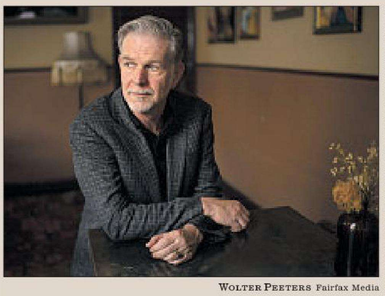

Wolter Peeters Fairfax Media

HASTINGS TO EXIT NETFLIX

Officials say company co-founder, 65, will leave the board to focus on philanthropy. **BUSINESS, A10**

Ex-official in Va. in murder-suicide

Former Lt. Gov. Justin Fairfax killed his wife, then himself, according to police. **NATION, A4**

Southern noir in the L.A. light

Acclaimed novelist S.A. Cosby is a highlight of this weekend's Festival of Books at USC. **ENTERTAINMENT, E1**

Weather

Lots of sun.
L.A. Basin: 78/57. **B6**

7 85944 00200 5

FINANCIAL TIMES

FRIDAY 17 APRIL 2026

UK £3.70; Republic of Ireland €4.10

The economic costs of school absenteeism
BIG READ, PAGE 21

We must shield children from social media
PEDRO SÁNCHEZ, PAGE 23

Israel-Lebanon
Truce agreed, Trump says

People pick their way across the remains of the Qasmiyeh Bridge in southern Lebanon after an Israeli strike.

Donald Trump said yesterday that Lebanon and Israel had agreed a 10-day ceasefire, bolstering diplomatic efforts to secure an end to the US war with Iran.

The US president said the truce was agreed after he spoke to Lebanese and Israeli leaders. It was due to come into effect at midnight local time.

Trump's push for the ceasefire comes as mediators step up efforts to organise a second round of talks between the Islamic republic and Washington.

Lebanon welcomed the truce. Israel made no comment. Hizbollah said it would monitor Israel's "practical and actual commitment to halting all hostile actions against Lebanon" before committing to the ceasefire itself.

Report page 4
Hormuz blockade page 5

Elif Ozturk/Anadolu/Getty Images

Starmer accused after revelation that Mandelson failed vetting for US post

● Opponents say parliament misled ● No 10 denies ministers knew ● Questions over security process

JIM PICKARD, LUCY FISHER AND GEORGE PARKER

Sir Keir Starmer has been accused of misleading parliament after it emerged that Lord Peter Mandelson was made ambassador to the US despite having failed to clear security vetting.

But Downing Street claimed yesterday that neither Starmer nor any government minister knew that Mandelson had failed the vetting process, putting the blame on Foreign Office officials.

The Number 10 response raises questions about the vetting process and Sir Olly Robbins, who had just taken over as the top civil servant at the Foreign Office when the vetting took place.

Mandelson had been announced as the prime minister's choice for ambassador in December 2024, before all security checks had taken place. His "developed vetting" — background checks by security officials at UK Security Vetting, a division of the Cabinet Office — took place in January 2025.

UKSV, whose judgments are nonbinding but are almost always followed, advised against granting Mandelson clearance. The Foreign Office overrode that recommendation and the appointment went ahead.

"Neither the prime minister nor any government minister was aware that Peter Mandelson was granted developed vetting against the advice of UK Security Vetting until earlier this week," the government said.

> 'If [Starmer] has misled parliament, as it looks like he has, he should resign'
> Kemi Badenoch, Tory leader

The failed vetting was first reported by the Guardian.

A person close to Mandelson said the former ambassador had absolutely no knowledge of the matter.

Starmer now faces questions over why he previously claimed that the vetting process had given Mandelson "clearance for the role". He told parliament three times last September that "full due process" was followed.

"If he has misled parliament, as it looks like he has, he should resign," said Kemi Badenoch, Conservative leader.

Sir Ed Davey, leader of the Liberal Democrats, said that if the prime minister had misled parliament "he must go". Reform UK and the Greens both called for Starmer to resign.

One person close to Starmer said it was "inconceivable" that the prime minister would have gone ahead with the appointment if he had been told about any vetting failure. "If he had known this, he would have pulled the appointment."

Mandelson was sacked after seven months as ambassador last September over his friendship with convicted sex offender Jeffrey Epstein.

In February, police launched a criminal investigation into the former ambassador over possible misconduct in public office. US files suggest that as business secretary more than 15 years ago he had passed confidential state information to Epstein, from whom he had previously taken large sums of money. Mandelson has denied any recollection of receiving such payments.

Mike Clancy, general secretary of Prospect, the union that represents vetting officers at UKSV, said it was "deeply unfortunate" that Downing Street had "allowed the impression to circulate that the vetting of Peter Mandelson had not been done correctly".

Information about the security vetting came to light as officials reviewed documents about Mandelson's appointment, the release of which has been ordered by MPs.

An initial cache of 147 documents has been released, none of which mention the failed vetting.

Briefing

▸ Reeves pushes to sever gas link to electricity prices
Chancellor Rachel Reeves has said she wants to cut the link between electricity and gas prices as ministers seek to cut exposure to fossil-fuel costs, reviving a thorny issue that has been subject to exhaustive review. — PAGE 2

▸ EasyJet fuel warning
Low-cost airline easyJet and flag carrier Lufthansa have warned of the impact of soaring fuel prices, with the UK airline facing costs of £25mn in March and predicting widening losses. — PAGE 12

▸ Warsh assets in spotlight
Democratic senators are piling pressure on US Federal Reserve chair nominee Kevin Warsh over what they say are $100mn-plus of "undisclosed" assets ahead of his confirmation hearing. — PAGE 6

▸ Taiwan overtakes UK
Taipei's stock market has eclipsed London's in total value, making it the world's seventh largest, as the AI boom fires demand for chips made by TSMC, the biggest contract chipmaker. — PAGE 13

▸ Economy beat forecasts
Official data has revealed robust activity in the economy before the Mideast war triggered a jump in energy prices, with expansion of 0.5 per cent in February led by the services sector. — PAGE 2

▸ Repsol in Venezuela win
The Spanish energy group has signed a deal with Caracas to hand back operational control of its assets in the country and raise production with a "guaranteed" payment plan. — PAGE 9

▸ Russia kills 17 in Ukraine
At least 17 people have been killed and scores more wounded in one of the largest aerial attacks of the war, in which Moscow pounded capital Kyiv and Odesa, Dnipro and Zaporizhzhia. — PAGE 4

▸ Goldman outfoxed
The US bank's fixed-income traders have been wrongfooted by the Iran war, which upended monetary policy expectations and led to losses from positions on global interest rates. — PAGE 10

Premier League clubs rack up losses close to £800mn

Premier League clubs lost nearly £800mn in total last season, revealing the challenges for investors who have spent big buying teams in the world's most popular football league. Accounts from the 20 teams in England's top flight covering the 2024-25 season show 14 clubs reported pre-tax losses, with Chelsea, Tottenham Hotspur and West Ham suffering most. This comes despite league revenues rising to more than £6.8bn from £6.3bn a year earlier.

Own goal ▸ PAGE 12

Brussels relaxes stance on mergers in drive to foster 'European champions'

BARBARA MOENS — BRUSSELS

The EU is planning the biggest relaxation of its rules on corporate mergers in 20 years as Europe faces increasing pressure to build champions capable of taking on US and Chinese rivals.

The European Commission will give greater weight to "innovation, investment and resilience of the internal market" when deciding whether to sign off on deals, according to draft guidelines seen by the FT.

The proposed change would mark the most radical shake-up by Brussels since the 2000s, when competition regulators put the effect of mergers on consumers at the heart of their decisions.

The new guidelines, which are subject to change, would broaden the terms on which Brussels weighs whether a merger is acceptable. The reforms have been highly anticipated by dealmakers and investors.

If adopted by the Commission, the new approach would reflect a broader change in the political mood across the continent, with calls to enable more "European champions" to take on dominant companies from the US and China.

Teresa Ribera, EU competition chief, said the changes would encourage "pro-competitive mergers that allow European players to grow and . . . have the scale to be relevant players", adding that the bloc needed to "develop a firm defence against external chaos".

The move comes after crises, including the energy shocks unleashed by Russia's invasion of Ukraine and the Iran war, that have highlighted Europe's economic weakness and hurt growth.

Industry has long pushed for Brussels to loosen merger rules regarded as obstacles to building companies with the scale needed to compete globally. A 2019 decision by Brussels to block the merger of Germany's Siemens and France's Alstom has been cast as emblematic of the EU's failure to allow the creation of "European champions".

"The guidelines are a break from the past," an EU official said, calling them "an ambitious approach that reflects the realities of increasingly challenging global competition". The guidelines, they added, reflect "the priorities of this Commission . . . ambition and scale".

Commission president Ursula von der Leyen has advocated for an approach to competition that is "more supportive of companies scaling up". But it has faced resistance on the grounds that relaxing merger rules would hurt innovation, damp investment and force consumers to pay more for goods and services.

LEADING THE LONGEVITY MOMENT

The ultimate cellular enhancers by pioneer Clinique La Prairie. Holistic Health are longevity supplements resulting from a 90-year legacy of transformative wellness and science.

Access the E-boutique

World Markets

STOCK MARKETS

	Apr 16	Prev	%chg
S&P 500	7031.48	7022.95	0.12
Nasdaq Composite	24088.67	24016.02	0.30
Dow Jones Ind	48475.87	48463.72	0.03
Euro Stoxx 50	5933.28	5940.34	-0.12
FTSEurofirst 300	2456.72	2459.82	-0.13
FTSE 100	10589.99	10559.58	0.29
FTSE All-Share	5671.46	5653.82	0.31
CAC 40	8262.70	8274.57	-0.14
Xetra Dax	24154.47	24066.70	0.36
Nikkei	59518.34	58134.24	2.38
Hang Seng	26394.26	25947.32	1.72
MSCI World	4572.00	4546.50	0.56
MSCI EM	1593.80	1589.50	0.27
MSCI ACWI	1056.10	1051.10	0.48

CURRENCIES

Pair	Apr 16	Prev	Pair	Apr 16	Prev
$/€	1.177	1.181	€/$	0.850	0.847
$/£	1.352	1.358	£/$	0.740	0.736
£/€	0.870	0.869	€/£	1.149	1.150
¥/$	159.265	158.845	¥/€	187.471	187.540
¥/£	215.366	215.719	£ Index	85.046	85.05
Sfr/€	0.923	0.922	Sfr/£	1.060	1.061

CRYPTO

	Apr 16	Prev	%chg
Bitcoin	74740.77	73797.90	1.28
Ethereum	2339.91	2330.84	0.39

COMMODITIES

	Apr 16	Prev	%chg
Oil WTI	93.78	91.29	2.73
Oil Brent $	98.51	95.51	3.14
Gold $	4808.13	4802.20	0.12

GOVERNMENT BONDS

Yield (%)	Apr 16	Prev	Chg
US 2 Yr	3.80	3.80	0.00
US 10 Yr	4.29	4.27	0.02
US 30 Yr	4.92	4.89	0.03
UK 2 Yr	4.18	4.18	0.00
UK 10 Yr	4.79	4.75	0.04
UK 30 Yr	5.59	5.51	0.08
JPN 2 Yr	1.30	1.31	-0.01
JPN 10 Yr	2.38	2.38	0.00
JPN 30 Yr	3.63	3.62	0.01
GER 2 Yr	2.50	2.53	-0.03
GER 10 Yr	3.02	3.04	-0.02
GER 30 Yr	3.59	3.60	-0.01

Prices are latest for edition
Data provided by ICE. www.ice.com

Subscribe In print and online

www.ft.com/subscribenow
Tel: 0800 028 1407

For the latest news go to www.ft.com

© THE FINANCIAL TIMES LTD 2026

No: 42,227 ★

Printed in London, Liverpool, Glasgow, Dublin, Frankfurt, Milan, Madrid, New York, Chicago, San Francisco, Tokyo, Hong Kong, Singapore, Seoul, Dubai

VENDREDI 17 AVRIL 2026
82E ANNÉE – N° 25286
3,80 € – FRANCE MÉTROPOLITAINE
WWW.LEMONDE.FR –
FONDATEUR : HUBERT BEUVE-MÉRY
DIRECTEUR : JÉRÔME FENOGLIO

Le Monde

FOROUGH FARROKHZAD
A la source du réveil iranien

PATTI SMITH
« J'ai toujours été un mouton noir »

Supplément
LE MONDE
DES LIVRES

Le RN se projette dans l'après-Marine Le Pen

▸ Le Rassemblement national prépare la campagne présidentielle de 2027 sans savoir qui de Marine Le Pen ou de Jordan Bardella sera son candidat

▸ Le président du parti s'organise, tandis que Marine Le Pen est dans l'attente de son jugement, le 7 juillet, qui pourrait la rendre inéligible

▸ La situation suscite doutes et remous au sein de la formation, en tête des sondages, à un an du scrutin présidentiel

▸ Les cadres du parti susceptibles de conduire la campagne se réunissent jeudi afin de réduire les sources de tension entre les deux équipes

▸ Le président du Medef, Patrick Martin, a dû démentir, mercredi, tout rapprochement entre le patronat et le RN

PAGES 7-8 ET 24

COMMENT POUTINE VEUT ISOLER LES RUSSES DU RESTE DU MONDE

▸ Les autorités russes intensifient la pression sur les réseaux numériques et leurs usagers, afin de réduire encore la liberté d'expression

▸ Cette censure s'est accentuée ces dernières semaines et suscite une discrète protestation

PAGES 2-3

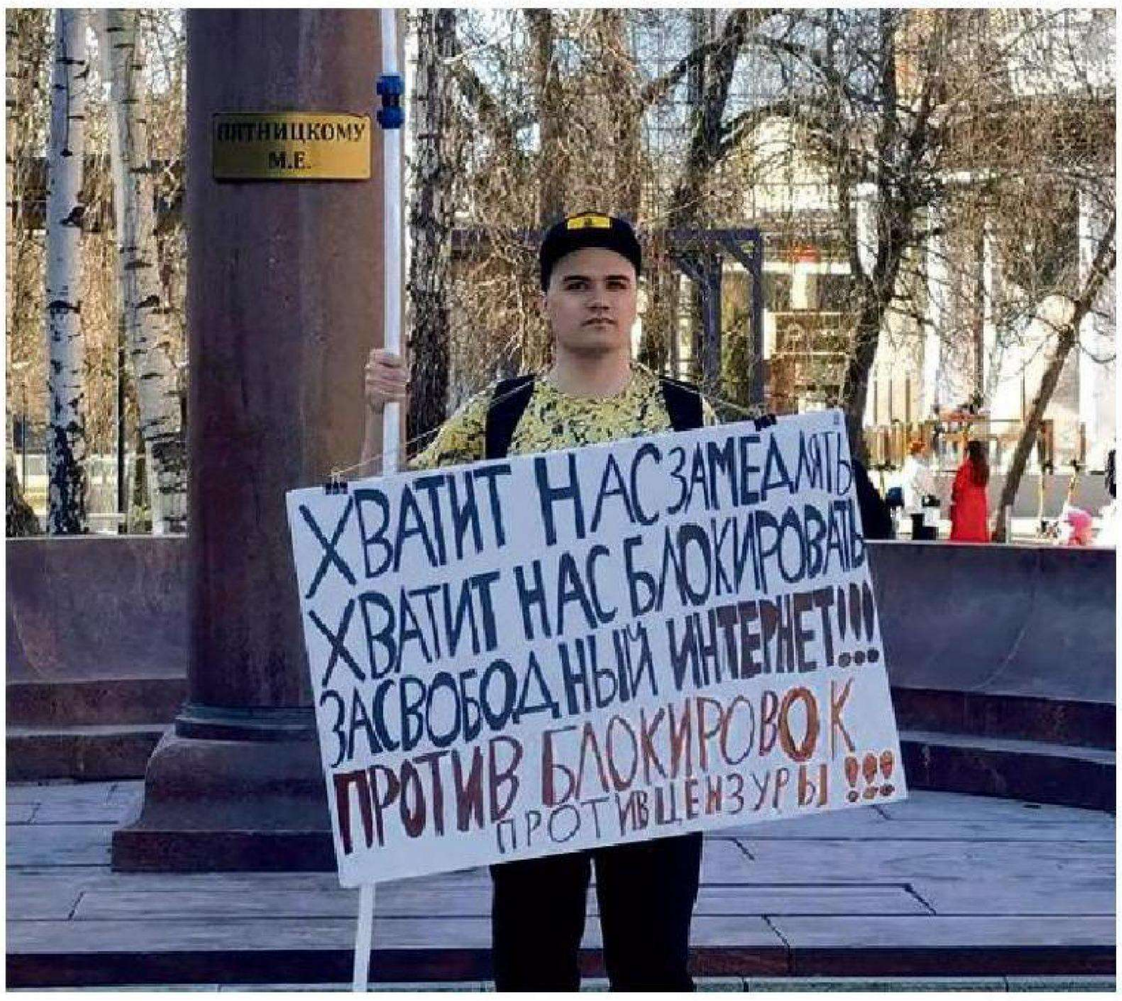

Un manifestant seul, à Voronej (Russie), le 29 mars. Sur sa pancarte : « Ça suffit de nous ralentir, ça suffit de nous bloquer. Pour un Internet libre. Contre les blocages, contre la censure. » Photographie diffusée sur le réseau d'une organisation pour un Internet libre. TELEGRAM

Antisémitisme Un texte contesté examiné par les députés

UNE PROPOSITION de loi *« visant à lutter contre les formes renouvelées de l'antisémitisme »* devait être examinée par les députés, jeudi 16 avril. Le texte porté par Caroline Yadan (apparentée Renaissance) suscite la controverse. Il élargit le délit d'apologie du terrorisme en y incluant les propos faisant *« implicitement »* l'apologie d'actes de terrorisme ou celle de *« leurs auteurs »*. La future loi, censée être votée le 5 mai, risque de générer quantité de procédures en plus de celles ouvertes dans les tribunaux depuis le 7 octobre 2023 et le massacre perpétré par le Hamas en Israël. La pétition contre ce texte, soutenue par La France insoumise, a récolté plus de 700 000 signatures, en prélude au débat parlementaire. PAGE 9

ÉDITORIAL
UNE OCCASION MANQUÉE
PAGE 25

Moyen-Orient
Le secteur du gaz naturel liquéfié fragilisé

La chaîne logistique du GNL est perturbée, en dépit du cessez-le-feu précaire entre l'Iran et les Etats-Unis. Les pays d'Asie songent à se détourner de cette énergie

PAGE 13

Edition
Départ en masse des auteurs de Grasset

Cent trente écrivains dénoncent une « atteinte inacceptable à l'indépendance éditoriale » après l'éviction d'Olivier Nora de la maison d'édition contrôlée par Vincent Bolloré

PAGE 15

Culture
A Lyon, les arts vivants du Mali au Musée des Confluences

PAGE 17

Automobile
Le groupe Stellantis va cesser de produire des voitures à Poissy

PAGE 13

Démographie
En Allemagne, l'immigration ne compense plus la baisse de la natalité

PAGE 5

Reportage
Au chevet de la santé mentale des plus jeunes

L'hôpital pédiatrique Robert-Debré, à Paris, s'est organisé pour prendre en charge au plus vite les enfants et adolescents en souffrance

PAGE 12

Enquête
Gims soupçonné de liens avec une organisation criminelle

Les enquêteurs ont mis au jour près de 8 millions d'euros de flux financiers suspects entre l'artiste et un réseau international

PAGE 11

VU PAR HERRMANN (SUISSE) — CARTOONING FOR PEACE

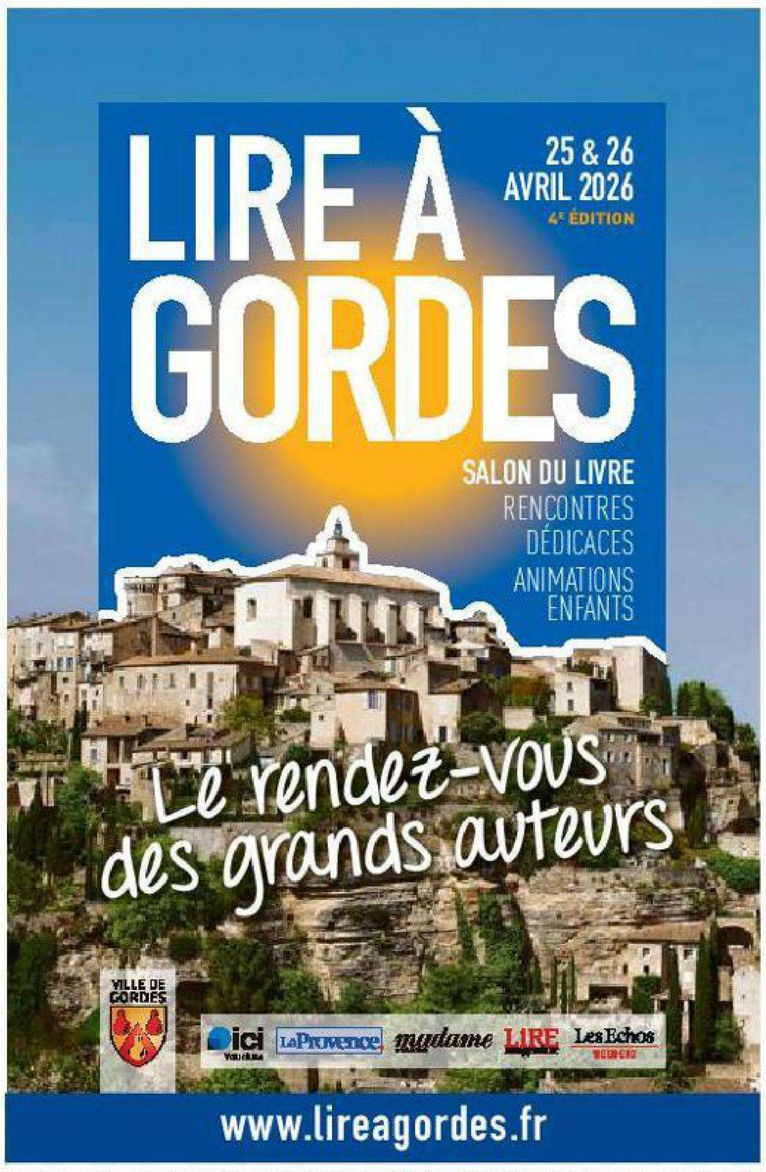

M 00147 - 417 - F: 3,80 €

Allemagne 5,10 €, Andorre 4,50 €, Autriche 4,90 €, Belgique 4,20 €, Espagne 4,50 €, Grèce 4,40 €, Guadeloupe-Martinique 4,10 €, Italie 4,40 €, Luxembourg 4,40 €, Maroc 35 DH, Pays-Bas 4,90 €, Portugal cont. 4,40 €, La Réunion 4,10 €, Sénégal 2 600 F CFA, Suisse 4,90 CHF, Tunisie 8 DT

UNIQUEMENT EN FRANCE MÉTROPOLITAINE, EN BELGIQUE ET AU LUXEMBOURG

MAGAZINE
LE DESTIN BRISÉ D'UN TALENT DE LA TÉLÉ

idées

“Giannoli-Bruttmann : dialogue sur la fiction et l'histoire”

Le Monde WEEK-END

SAMEDI 18 AVRIL 2026 - 82e ANNÉE - No 25287 - **5,70 €** - FRANCE MÉTROPOLITAINE - WWW.LEMONDE.FR -

FONDATEUR : HUBERT BEUVE-MÉRY DIRECTEUR : JÉRÔME FENOGLIO

Liban : les enjeux d'une trêve précaire

▸ Un cessez-le-feu de dix jours, entré en vigueur jeudi 16 avril, fait déjà l'objet de violations par l'armée israélienne et par le Hezbollah

▸ La trêve doit néanmoins déboucher sur des négociations directes entre le Liban et Israël, ce qui crée une dynamique inédite depuis 1991

▸ Les termes de l'accord apparaissent à l'avantage de l'Etat hébreu, qui va continuer d'occuper une zone tampon et se réserve le droit de bombarder des cibles sur le territoire libanais

PAGES 2-3

Des personnes se dirigeant vers la banlieue sud de Beyrouth, le 17 avril. ADRIENNE SURPRENANT/MYOP POUR « LE MONDE »

Les pays du Golfe décidés à s'affranchir du détroit d'Ormuz

Des projets parfois gigantesques fleurissent pour développer des voies alternatives et écouler les productions de pétrole des Etats de la région

PAGE 19

En Cisjordanie, l'impunité des colons auteurs de crimes

La fréquence et la gravité des exactions dans le territoire palestinien occupé s'accroissent, mais la justice israélienne condamne peu, voire pas

PAGE 4

Cybersécurité
Peur autour de Mythos, l'IA d'Anthropic qui repère les failles

La société a mis en place un groupe de travail avec douze entreprises, toutes américaines, pour corriger des vulnérabilités, parfois de « haute gravité », dans des logiciels. Il laisse de côté l'Europe et la Chine

PAGE 16

Grasset L'émoi après l'éviction d'Olivier Nora s'amplifie

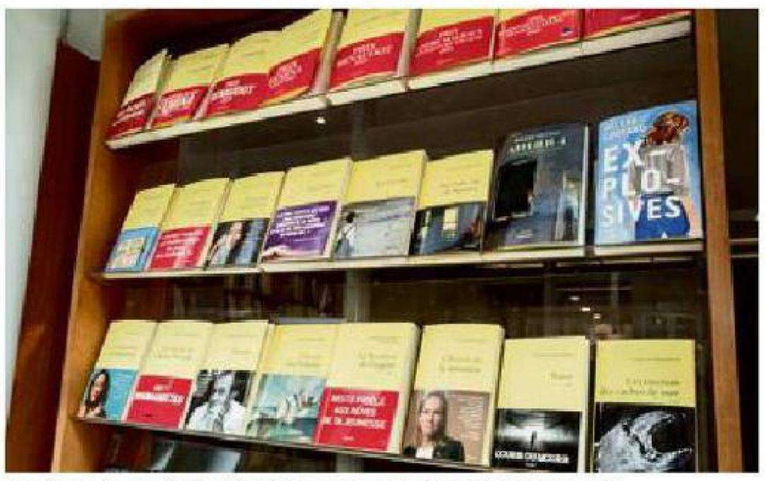

La devanture de la librairie Grasset, à Paris, le 16 avril. SERGE TENANI/HANS LUCAS

LE LICENCIEMENT du charismatique patron de Grasset a provoqué le départ de nombreux auteurs de tous horizons, publiés dans cette maison du groupe Hachette, détenue par Vincent Bolloré. Ces écrivains, aux positions parfois discordantes, ont réussi à s'associer autour d'un texte dénonçant une *« atteinte inacceptable à l'indépendance éditoriale et à la liberté de création »*. Ils ont reçu le soutien d'Antoine Gallimard, qui salue dans *Le Monde* leur *« résistance »* et appelle à une *« solidarité totale »* avec Olivier Nora et ces auteurs. *« Sacrifier un catalogue à des calculs politiques, c'est trahir la mission même de notre métier »*, écrit le PDG du groupe Madrigall.

IDÉES P. 30, 31 ET **CHRONIQUE** P. 32

M ÉDITORIAL
L'INQUIÉTANTE EMPRISE DE BOLLORÉ

PAGE 32

Politique
Bally Bagayoko, maire LFI de Saint-Denis, veut jouer un rôle en 2027

PAGE 13

Antisémitisme
Le gouvernement retire la proposition de loi Yadan

PAGE 10

Réchauffement
Le paysage de Venise condamné à être modifié

PAGE 7

Bande dessinée
Le cheminement de Hugo Pratt vers Corto Maltese exposé à Aix

PAGE 24

Le Monde DES VINS

Le Languedoc, une région qui se déploie à l'exportation

SUPPLÉMENT

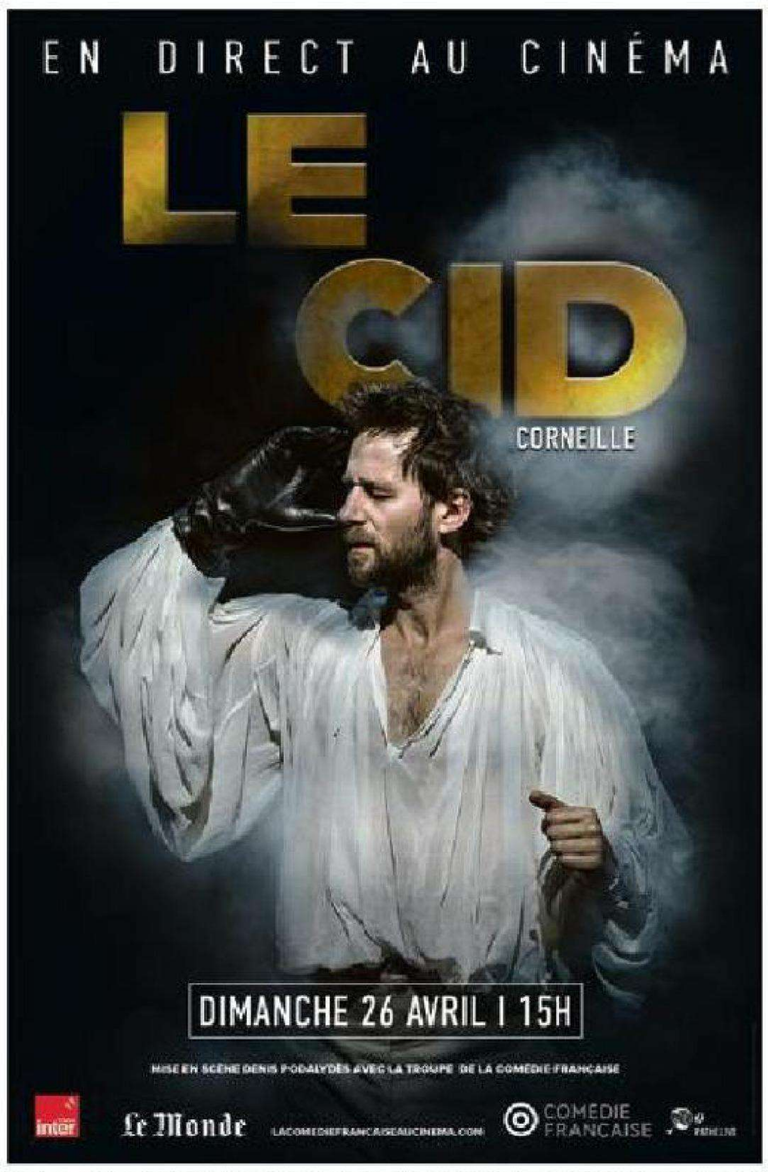

M 00146 - 418 - F: 5,70 €

Allemagne 5,10 €, **Andorre** 4,50 €, **Autriche** 4,90 €, **Belgique** 6 €, **Espagne** 4,50 €, **Grèce** 4,40 €, **Guadeloupe-Martinique** 4,10 €, **Italie** 4,40 €, **Luxembourg** 6,10 €, **Maroc** 35 DH, **Pays-Bas** 4,90 €, **Portugal cont.** 4,40 €, **La Réunion** 4,10 €, **Sénégal** 2 600 F CFA, **Suisse** 4,90 CHF, **Tunisie** 8 DT

Friends recall a genius, 10 years after his death

Prince

Film & Music G2

The Guardian

Friday
17 April 2026
£3.20
From £2.30 for subscribers

Revealed: Mandelson failed security vetting for US role

Exclusive Foreign Office overruled decision to ensure ambassador post

Opposition calls for Starmer to quit 'if he misled parliament'

Paul Lewis
Henry Dyer
Pippa Crerar

Peter Mandelson failed his security vetting clearance but the decision was overruled by the Foreign Office to ensure he could take up his post as ambassador to the US, an investigation by the Guardian can reveal.

According to a number of sources, Mandelson was initially denied clearance in late January 2025 after a developed vetting process, a highly confidential background check by security officials.

Keir Starmer had by then announced he would be making Mandelson Britain's chief diplomat in Washington, posing a dilemma for officials at the Foreign Office, who decided to use a rarely used authority to override the recommendation from security officials.

Mandelson's failure to secure vetting approval has not previously been publicly revealed, despite intense scrutiny over his appointment and the release by the government of 147 pages of documents supposed to shed light on the case.

Downing Street released a statement late yesterday 4

▲ *Peter Mandelson failed his vetting procedure in January shortly after Keir Starmer had announced his appointment* ILLUSTRATION: GUARDIAN DESIGN

Trump proclaims 10-day ceasefire in Lebanon

William Christou *Lebanon*
Joseph Gedeon *Washington*
Julian Borger

Donald Trump yesterday announced a 10-day ceasefire in Lebanon to be followed by a meeting between Israeli and Lebanese leaders next week, in a deal that it is hoped will bring progress toward a parallel peace agreement between the US and Iran.

The ceasefire was due to take effect at midnight last night in Lebanon, where Israel had been conducting devastating airstrikes which it says are aimed at wiping out the Iranian-backed Hezbollah militia.

Trump said on social media that the truce had been agreed after he held separate "excellent conversations" with Lebanon's president, Joseph Aoun, and the Israeli prime minister, Benjamin Netanyahu.

The US president provided few other details apart from the start time and length of the agreed truce. It is not clear whether Israeli troops will begin to withdraw from southern Lebanon during the truce.

Last night Netanyahu said he agreed to the ceasefire, and that he was doing so in an attempt "to advance" peace efforts with Lebanon.

The Israeli occupation is likely to be the subject of talks that Trump said would take place in Washington next Tuesday between Aoun and Netanyahu - the first Israeli-Lebanese summit in decades.

The Lebanese state has not been an active party to the conflict between Israel and Hezbollah, over which the Beirut government has very little control.

In what appeared to be initial acquiescence in the agreement, however, a Hezbollah member of the Lebanese parliament, Hassan Fadlallah, attributed the deal to "Iranian diplomatic efforts" and said Hezbollah would respect the truce as long as Israel remained committed to halting all forms of hostilities.

The war in Iran spilled over into Lebanon when Hezbollah launched missile attacks on 2 March against Israel in solidarity with Tehran, triggering a ferocious Israeli response including a ground invasion into southern Lebanon, just 15 months after the last major conflict between the two sides.

Israel has declared its intention to occupy southern Lebanon up to the Litani River, 12

4,00€ vendredi 17 avril 2026 LE FIGARO - N° 25 392 - www.lefigaro.fr - France métropolitaine uniquement

LE FIGARO

« Sans la liberté de blâmer, il n'est point d'éloge flatteur » Beaumarchais

JÉRÔME FOURQUET
LA FLÈCHE, EMBLÈME D'UN RN À LA CONQUÊTE DE L'OUEST PAGES 14 ET 15

KERING
LE PLAN DE LUCA DE MEO POUR RELANCER LE GROUPE DE LUXE PAGE 23

PRÉSIDENTIELLE
Attal se dévoile dans un livre et ouvre la bataille au centre
PAGE 4

DÉPUTÉS
• Antisémitisme : la loi Yadan retirée avant même d'être examinée
• Vers un allongement de la rétention des étrangers dangereux
PAGE 6

ESPAGNE
Madrid prêt à régulariser 500 000 immigrés
PAGE 7

SOUDAN
Trois ans dans une guerre sans fin
PAGE 8

CHAMPS LIBRES
• Débats autour du monde : comment lire la politique de Trump dans l'« hémisphère occidental » ?
• Les tribunes d'Alexandre Stobinsky, de Stéphane Manigold et de Souâd Ayada
• Le bloc-notes de Laurence de Charette
PAGES 13, 16 ET 17

FIGARO OUI FIGARO NON

Réponses à la question de jeudi :
Antisémitisme : approuvez-vous la proposition de loi Yadan, qui prévoit la création d'un délit d'appel à la destruction d'un État ?

OUI 64%	NON 36%

VOTANTS : 108 684

Craignez-vous les conséquences pour la France de la régularisation de 500 000 sans-papiers en Espagne ?

Téléchargez l'appli du Figaro pour voter

OLIVIER CORET/LE FIGARO MAGAZINE ; SÉBASTIEN SORIANO/LE FIGARO

Poissy, symbole du déclin de l'industrie automobile en France

Stellantis va cesser d'assembler des voitures dans cette usine, où 800 postes vont être supprimés. En vingt ans, la production automobile française a fondu de 2 millions de véhicules.

Dans deux ans, l'usine historique du groupe Stellantis (Peugeot, Citroën, Opel, DS, Fiat…), à Poissy, cessera de fabriquer des voitures, pour se reconvertir dans la confection de pièces d'acier et la peinture d'éléments de véhicules, comme les portières. Le site, qui dans les années 1970 a employé jusqu'à 27 000 ouvriers, avec une production annuelle de 569 000 voitures, n'en conservera que 1 200 à l'issue de cette restructuration. Ce redimensionnement illustre le déclin de l'industrie automobile en France, où l'on ne produit plus aujourd'hui que 1,46 million de véhicules, contre 3,5 millions il y a vingt ans. Les effectifs de la filière ont quant à eux fondu de 60 000 postes au cours des dix dernières années, pour tomber à 330 000. Entre la mutation du marché vers l'électrique et la concurrence exacerbée de pays à bas coûts, au premier rang desquels la Chine, les usines d'assemblage françaises n'ont jamais paru aussi fragiles.

→ APRÈS DES ANNÉES DE CRISE, NISSAN MISE SUR UNE GRANDE OFFENSIVE PRODUITS POUR SE RELANCER PAGES 20, 21 ET L'ÉDITORIAL

La main de fer des gardiens de la révolution se resserre sur les Iraniens

FATEMEH BAHRAMI/ANADOLU VIA AFP

À la faveur des négociations avec l'Administration américaine, la dictature théocratique se voit relégitimée et tient la population sous sa férule, allant jusqu'à pourchasser les familles d'exilés qui osent critiquer le régime. PAGES 2 ET 3

Après l'éviction d'Olivier Nora, vent de colère chez les auteurs Grasset

Au moment où s'ouvre le Festival du livre au Grand Palais, à Paris, quelque 170 écrivains de Grasset, choqués par la brutalité de l'éviction d'Olivier Nora, ont annoncé qu'ils partaient. Ensemble, ils ont signé une lettre ouverte dans laquelle ils dénoncent *« une atteinte inacceptable à l'indépendance éditoriale et à la liberté de création »*. Parmi eux, Pascal Bruckner, Dominique Bona, Virginie Despentes, Frédéric Beigbeder, etc. Beaucoup de questions se posent désormais sur l'avenir de la prestigieuse maison d'édition que Nora dirigeait depuis vingt-six ans.
PAGES 30 ET 31

ÉDITORIAL par Jacques-Olivier Martin

Aulnay, Flins, Poissy…

Plus qu'un énième accident industriel, l'arrêt programmé de la production automobile à Poissy est un symbole. Car l'automobile, dans notre vieille Europe, n'est pas un secteur comme les autres. Elle n'est pas seulement une activité économique qui emploie encore des centaines de milliers de salariés. Elle incarne, plus que toute autre industrie, la France productive et innovante, celle qui a façonné des bassins d'emploi entiers, de Valenciennes à Issoire, de la vallée de la Seine aux confins de l'Est.

En stoppant l'assemblage à Poissy, Stellantis ne ferme pas seulement une ligne de production : le groupe met à nu la lente désagrégation d'un imaginaire collectif, celui d'une puissance industrielle héritée des Trente Glorieuses, d'une France ouvrière confiante dans son avenir.

Le douloureux déclin de l'automobile française ne date pas d'hier : deux fois moins de voitures produites en un quart de siècle ! Les causes sont connues. Des coûts trop élevés qui minent la compétitivité. Une incapacité à monter en gamme comme l'Allemagne a su le faire. Une concurrence internationale impitoyable, japonaise hier, puis coréenne et désormais chinoise. Et, comme si cela ne suffisait pas, un basculement au tout-électrique à marche forcée, qui engloutit des milliards alors que les marges s'érodent, et balaie la filière thermique, sur laquelle reposait, depuis des décennies, notre tissu industriel.

À un an de l'élection présidentielle, Poissy doit servir d'électrochoc. Car ce qui se joue ici dépasse le sort d'un site : c'est l'avenir de l'industrie française. Une industrie entravée par une administration lourde, lente, coûteuse, des impôts et des charges supérieurs à ceux de nos concurrents, un capitalisme trop souvent sous-capitalisé et des finances publiques dégradées qui limitent la capacité de l'État à soutenir les grandes innovations de rupture.

> Deux fois moins de voitures produites

Pour autant, rien n'est écrit d'avance. La France conserve des atouts majeurs : un génie créatif reconnu, des entrepreneurs de talent, une main-d'œuvre hautement qualifiée. À condition de lever les freins qui pèsent sur elle, elle peut encore rebondir. Poissy n'est pas une fatalité. C'est le dernier avertissement. Entendons-le ! ■

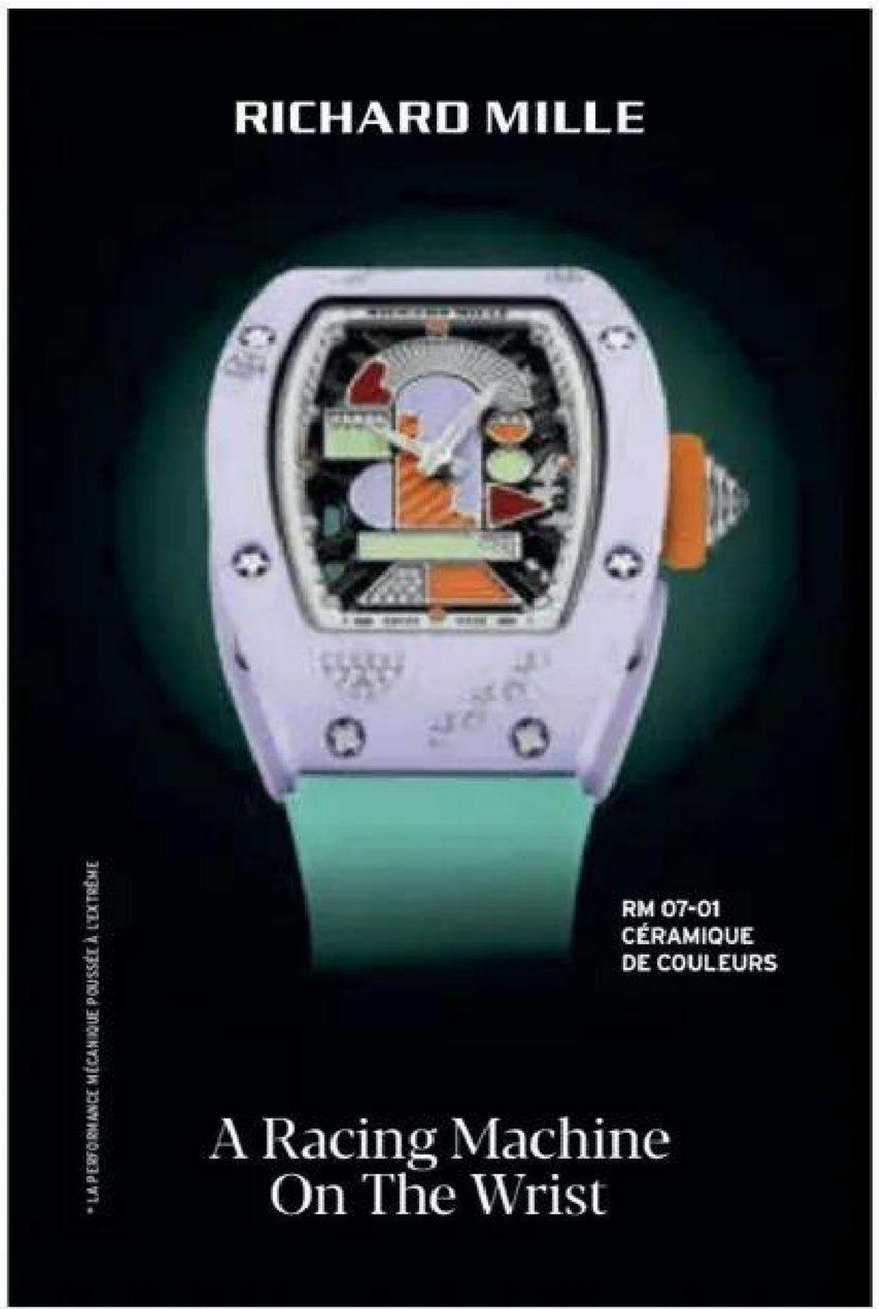

AND : 4,60 € - BEL : 4,10 € - CH : 5,00 CHF - D : 4,60 € - ESP : 4,60 € - GR : 4,10 € - LUX : 4,10 € - MAR : 37 DH - DOM : 5,10 € - TUN : 11,00 TND ISSN 0182.5852

Clarín

Platense y un triunfo histórico
Por la Libertadores, venció 2-1 a Peñarol en Uruguay. Victoria de San Lorenzo por la Sudamericana. P.40

Lo difícil de ser Luisana Lopilato
La actriz presenta el filme que produjo, y cuenta cómo hace para cumplir tantos roles. P.46

BUENOS AIRES, ARGENTINA AÑO LXXX Nº 28.876, **PRECIO: $ 3.700,00** EN C.A.B.A. Y GBA - RECARGO ENVÍO AL INTERIOR $ 700,00 - PRECIO DE LOS OPCIONALES, EN EL ÍNDICE DE LA PÁGINA 54.

Viernes 17 de abril de 2026

Flexibilizan encajes bancarios para impulsar el crédito

Buscan revertir la falta de pesos en la calle y reactivar la economía.

Lo comunicó el Banco Central un día después del acuerdo con el Fondo. La flexibilización de los encajes se aplica desde hoy, y eso cambia las normas de efectivo mínimo que deben mantener inmovilizado las entidades bancarias. De esa manera, los bancos disponen de mayor liquidez para otorgar préstamos. Desde el año pasado la economía sufrió un fuerte apretón monetario que impactó en la actividad. El Gobierno acordó con el FMI permitir el crecimiento del crédito. Sobre el acuerdo alcanzado con el organismo, expertos de Wall Street mostraron cautela y señalaron que "la economía necesita despegar en estos próximos meses". P.6

Caputo en EE.UU. Negocia garantías por más de US$ 3.000 millones.

PRESIDENCIA

En Vaca Muerta. Karina Milei con Adorni, y otro respaldo al jefe de Gabinete.

Adorni recibió transferencias de Grandio antes de asumir y darle contratos en el Estado

Marcelo Grandio es el titular de la productora Imhouse, que le pagó al jefe de Gabinete y su familia el polémico viaje a Punta del Este en el pasado Carnaval. Ahora trascendió que durante 2022 y 2023, antes de que Manuel Adorni asumiera en el Gobierno, esa misma firma le hizo una serie de transferencias de dinero. Se desconoce el motivo de los pagos, pero la Justicia considera que es una prueba del estrecho vínculo entre Adorni y Grandio, y por ello analiza solicitarle a ARCA las facturas que respalden esos movimientos de dinero. Los pagos terminaron cuando Adorni asumió como secretario de Comunicación. Cuatro meses después Grandio empezó a ser proveedor del Estado, y en abril de 2024 firmó seis contratos para la Televisión Pública y Radio Nacional. P.3

SanCor, la empresa láctea de 88 años, pidió su propia quiebra

Está concursada desde febrero del año pasado, e intervenida. Debe US$ 120 millones y no paga los sueldos desde hace ocho meses. Presentó el pedido ante la Justicia de Santa Fe, que debe decidir si lo concede. SanCor lideró en América latina, innovó en leches para niños, quesos crema, y tenía presencia en casi todos los hogares. Desmanejos gerenciales y la presión del gremio, entre las causas del pedido de quiebra. P.14

Encargados de edificios, uno de los 3 gremios que le ganaron a la inflación

Un informe de la Secretaría de Trabajo reflejó que, sólo en febrero, los ingresos de los trabajadores bajo convenio perdieron contra la inflación 1,7% frente a enero. Y en el último año, el retroceso fue de casi 6%, con algunos gremios con desplomes superiores al 10%. Las tres excepciones fueron aceiteros, transporte automotor y encargados de edificios, cuyo impacto se refleja en las expensas. P.18

Arrancó la tregua entre Israel y Líbano, pero se denunciaron disparos cruzados

El alto el fuego arrancó formalmente ayer a las 18, hora argentina, y será por diez días según lo anunció el presidente Donald Trump. La milicia libanesa pro iraní Hezbollah reconoció el cese al fuego, pero no dijo si lo cumplirá. Esta madrugada hubo denuncias de disparos en el Sur de Beirut y en la Galilea israelí. Había temores por el futuro cumplimiento de la tregua. P.22